

Módulo 4.

Documentación

institucional

Para un desempeño eficaz de la función docente es imprescindible conocer la estructura de un centro docente, la normativa reguladora vigente y los principales documentos que planifican el proceso educativo de los alumnos. El logro de la mejora de resultados educativos y, como consecuencia, la mejora del centro, no es únicamente tarea de los directivos sino del conjunto de la organización escolar para lo que se precisa que el profesorado se implique en la definición y desarrollo de un proyecto de centro que dé respuesta a las necesidades concretas de los alumnos lo cual lleva a considerar la autonomía del centro.

- Introducción
- 1- Implicaciones de la autonomía escolar en la organización de un centro
- 2- Documentos institucionales de centro: del Proyecto Educativo a las Programaciones didácticas
- Conclusiones

Introducción

“ "En el punto de encuentro, no hay ignorantes ni sabios, solo personas que tratan de aprender juntas más que lo que saben ahora"

Paulo Freire

La organización escolar es la última concreción del sistema educativo, por lo que es preciso conocer con carácter previo su estructuración y regulación. El objetivo común es determinar cuáles son los aspectos que mejoran el sistema y plantear propuestas de intervención en el marco de la normativa vigente y de la realidad de cada centro. Estas propuestas requieren no solo un conocimiento de la norma legal, sino también de la formación en metodologías innovadoras que posibiliten su puesta en práctica de forma motivadora para todos los agentes implicados.

Este módulo aporta dos bloques de contenido relevantes: el primero referido a la organización escolar, su marco normativo general y específico, cuestión clave pues la organización escolar es el ámbito en el que se desarrolla la labor docente. El segundo aborda los documentos institucionales que debe tener un centro educativo. Consideramos que para un desempeño eficaz de la función docente es imprescindible conocer la estructura de un centro docente, la normativa reguladora vigente y los principales documentos que planifican el proceso educativo de los alumnos/alumnas.

Los **objetivos** que nos planteamos son;

1. **Analizar la importancia de la organización escolar y el rol de cada docente** dentro de los procesos de mejora de la organización escolar.
2. **Analizar los niveles de autonomía escolar** que disponen los centros y las implicaciones que de ello se deriva.
3. **Conocer cómo se realiza la gestión de un centro a través de documentos institucionales realistas** y que den respuesta a las necesidades de los alumnos/alumnas, así como su repercusión en el buen funcionamiento del centro.

Documentos institucionales

- Proyecto Educativo de Centro (PEC)



- Proyecto Curricular de Etapa (PCE)
- Programaciones didácticas
- Programación General Anual
- Memoria final de curso

De todos estos documentos institucionales, **la programación didáctica es el documento más cercano al alumnado y el que contiene la verdadera planificación del proceso de enseñanza y aprendizaje que se desarrolla en el aula.** La metodología elegida y el planteamiento de la evaluación son dos aspectos fundamentales de la programación didáctica para poder enseñar de forma competencial. Es decir, que los alumnos y alumnas no solo aprendan contenidos, sino que les enseñemos a aplicarlos en su vida y lo más importante, les ayudemos a conocerse y a desarrollar su proyecto vital. Las enseñanzas de cada área son todas importantes para lograrlo.

Una buena organización de un centro es la pieza fundamental para que los miembros de la comunidad educativa que lo forman: profesorado, familias y alumnado se sientan partícipes del mismo. Esta complejidad organizativa exige una adecuada formación de los docentes que les permita responder a los cambios sociales que se están produciendo en la sociedad.

Desde este planteamiento, se deben articular documentos de planificación curricular que establezcan las directrices necesarias para que den coherencia a los proyectos y prácticas educativas que se desarrollan en un centro. En este sentido, Cantón y Pino (2014) creen necesario crear una red de colaboración entre los equipos docentes para que se puedan llevar a cabo procesos de cambio e innovación efectivos, así como verificar dicha transformación a través de una autoevaluación de centro.

La complejidad de la organización de centros y la función social que corresponde a una institución escolar, nos lleva a pensar que el trabajo desarrollado por el profesorado en los centros no puede ser una labor individual, sino un trabajo coordinado porque deben compartir la misma visión de centro y los mismos objetivos. **La Ley Orgánica 2/2006, de 3 de mayo, de Educación, modificada por la Ley Orgánica 3/2020, de 29 de diciembre,** en el artículo 91 establece las funciones del profesorado, entre otras se encuentra la programación y la enseñanza de las materias y módulos que tengan encomendados, la evaluación del proceso de aprendizaje del alumnado, así como la evaluación de los procesos de enseñanza y la investigación, la experimentación y la mejora continua de los procesos de enseñanza correspondiente.

El artículo 6 bis de la citada ley, indica cuáles son las responsabilidades del Gobierno, de las Administraciones Educativas y de los centros docentes en la planificación y desarrollo de los elementos del currículo. En concreto, señala que los centros docentes desarrollarán y complementarán, en su caso, el currículo de las diferentes etapas y ciclos, en uso de su autonomía



con la elaboración de los documentos institucionales.

1- Implicaciones de la autonomía escolar en la organización de un centro



Figura 1: Francesco Tonucci (1970). La máquina de la escuela

Todas las organizaciones cuentan con una estructura. La estructura es el conjunto de elementos articulados entre sí a partir de los cuales se ejecuta la acción institucional. Estos elementos son: los órganos de gobierno, los órganos unipersonales, los órganos de coordinación y los equipos docentes. En definitiva, las unidades a las que se le asigna unas funciones y unos determinados

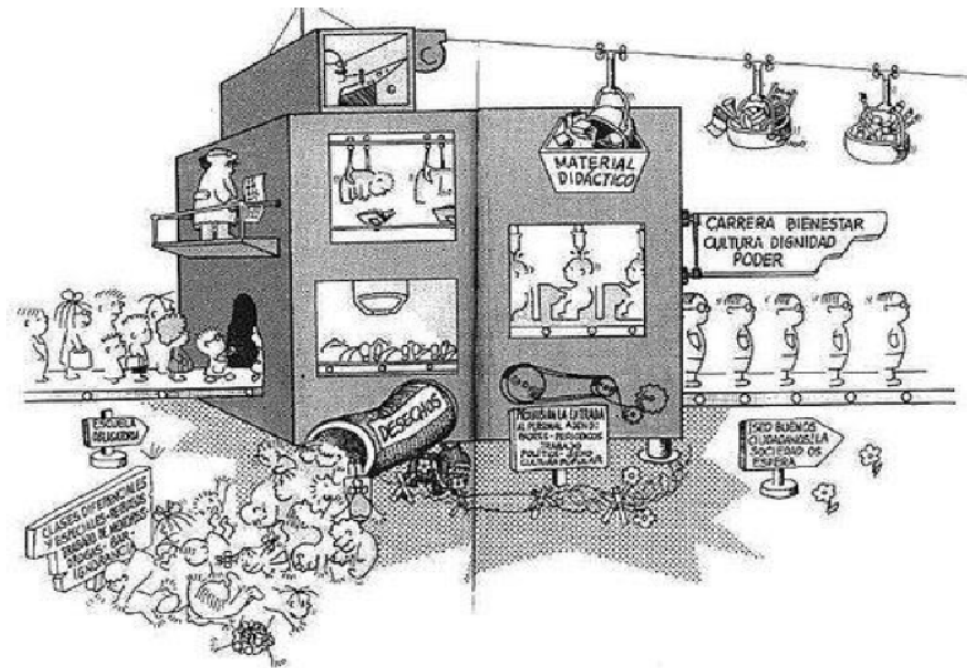

papeles. Entre todas estas unidades se establece un sistema de relación dinámico regido por un conjunto de reglas, procedimientos y estilos de actuación. De la calidad de estas relaciones dependen que las actuaciones del centro educativo estén focalizadas en el progreso y desarrollo de los alumnos/alumnas.

Los principales componentes de un centro educativo (Antúnez, 1993) son: objetivos, recursos, estructura y planificación, tecnología, cultura y entorno:

Los objetivos son las directrices que orientan y sirven de pauta en el desarrollo de la actividad educativa. Para el logro de los objetivos el centro cuenta con recursos de tres tipos: a) personales (los protagonistas del acto educativo: profesores, alumnos, personal de administración y servicios...), b) materiales (edificio, mobiliario, materiales didácticos, ...) y c) funcionales (tiempo, recursos económicos, normativa, formación, ...) que hacen operativos los anteriores. La articulación de los elementos personales da lugar a una determinada estructura de funcionamiento y de planificación compuesta por personas, órganos, cargos a los que se asigna una determinada función.

Considerar la tecnología como componente del centro docente equivale a la manera de actuar, a la forma como se ordenan y se deciden las actuaciones (de planificación, ejecución o evaluación) a llevar a cabo.

La cultura constituye el conjunto de principios y valores compartidos por la los miembros de la organización. Constituye la parte oculta del centro docente y explica la mayor parte de las decisiones de organización.

El entorno se refiere a las variables de contexto que inciden en la actividad del centro. Al referirnos a la función directiva debemos considerar la dimensión técnica y la dimensión relacional las cuales dan lugar a la consideración como técnico o ejecutivo y como líder definiendo diversos estilos según se centre más en una u otra de las dimensiones citadas.

La dimensión técnica se centra más en la realización de las tareas organizativas (planificar, organizar y coordinar). Desde el actual planteamiento educativo, los centros tienen un mayor grado de autonomía en la toma de decisiones respecto a la planificación de una acción educativa más adecuada a la realidad. La calidad de la enseñanza exige que cada equipo docente planifique conjuntamente el proceso a seguir con el alumnado implicando a los distintos miembros de la comunidad educativa.

La dimensión relacional se centra en las relaciones entre personas, en favorecer el interés y la satisfacción por el trabajo y en propiciar la participación e implicación de todos los miembros de la

organización.

Todos componentes se relacionan de manera interactiva y tienen una influencia recíproca. La naturaleza y características de los seis elementos y la manera como se relacionen de forma dinámica y concurrente determinarán el tipo de orientación que rijan el funcionamiento de un centro educativo. **Los seis componentes, pues, no producen efectos por sí mismos: la estructura organizativa, por ejemplo, proporciona el marco de una innovación, pero no garantiza su logro. Tampoco intervienen independientemente de los demás, sino que se relacionan de manera interactiva y tienen una influencia mutua.** Así, por ejemplo, la abundancia o escasez de recursos o el uso que se haga de ellos, más o menos adecuado, tendrá influencia en el tipo de estructura que se establezca en la escuela; también influirá en la posibilidad o no de conseguir unos determinados objetivos y, a la vez, contribuirá a instalar una determinada cultura en la institución. O bien, una cultura autoritaria en el gobierno de la escuela o, por el contrario, muy laxa, tendrá que ver con el tipo de estructura existente, con la planificación establecida, con los objetivos de la institución o con el uso que se haga de los recursos. (Antúnez, 2012)



Imagen - Figura 2: Elaborado a partir de Antúnez (2012)



Para que las interrelaciones entre los diversos componentes de la organización que hemos mencionado den lugar a procesos educativos de calidad, las distintas leyes educativas han ido dotando a los centros de una mayor autonomía. La intención es que asuman y ejerzan cada vez más responsabilidades y desarrollen un proyecto contextualizado al entorno que dé respuesta a las necesidades de sus alumnos.

Por otra parte, como organización compleja, la escuela es más que una institución educativa y cuenta con condicionantes que determinan su conceptualización. Para Gairín Sallán (2000) la escuela como organización cuenta con los siguientes elementos:

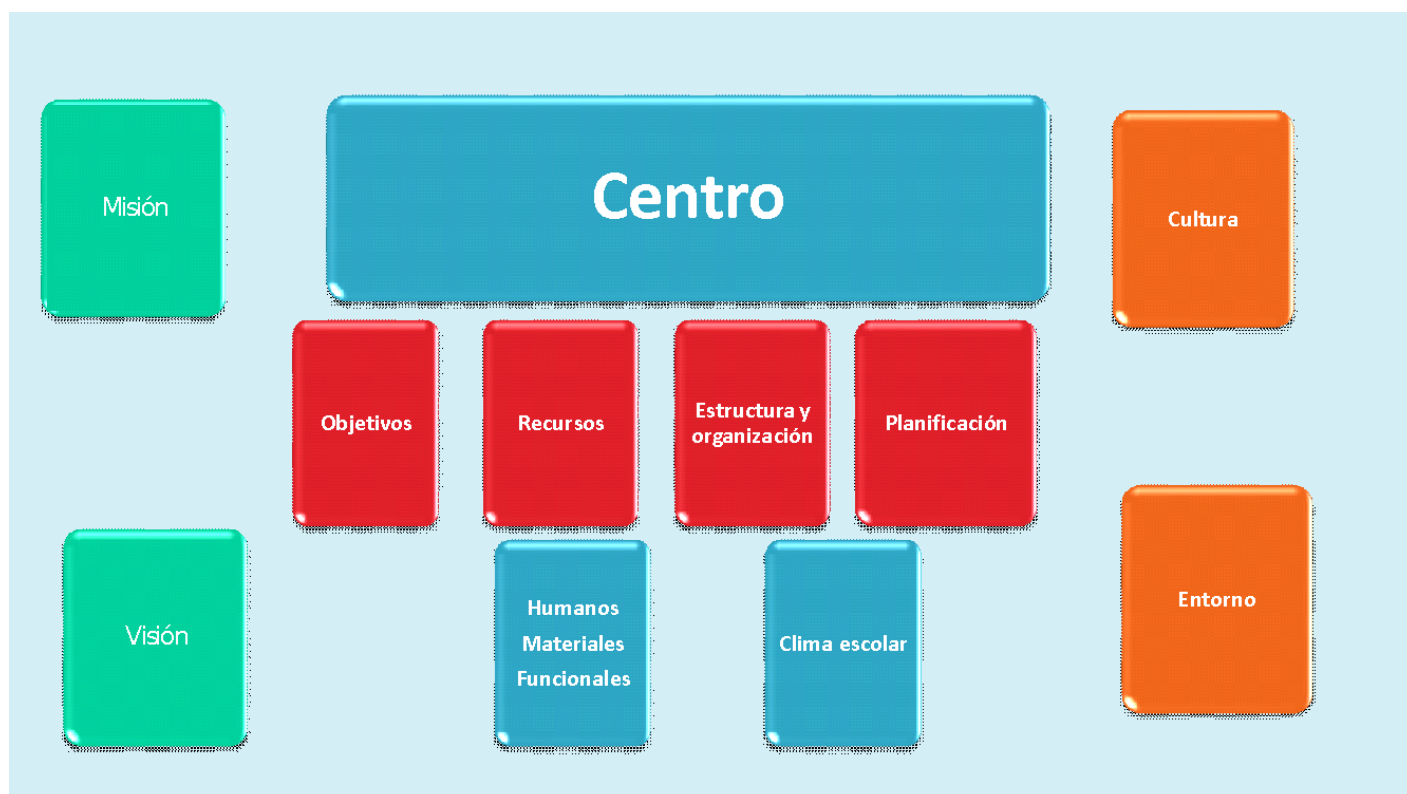
- **Fines, objetivos y propósitos** que orientan la actividad.
- Grupo de personas con **relaciones interpersonales** ordenadas.
- **Realización de funciones y actuaciones** que tiendan a la conclusión de unos fines determinados.
- Búsqueda de **eficacia y racionalidad**.

Y al mismo tiempo, tiene unas características concretas que la diferencian de otras organizaciones que pueden resumirse en las siguientes (Sallán y Vicario 2019):

- **Indefinición de metas.** El centro escolar debe responder a una serie de objetivos múltiples y diversos que la sociedad demanda, que en muchas ocasiones carecen de priorización y son ambiguos, lo que crea cierta incertidumbre en cuanto a la actuación y responsabilidad de las personas implicadas.
- **Naturaleza de las metas.** Se encuentra condicionado por esa indefinición anteriormente señalada. Pero además la naturaleza de lo educativo exige el mantenimiento de valores que atañen al modelo organizativo.
- **Ambigüedad de tecnologías.** La actividad educativa depende de situaciones y circunstancias que casi siempre derivan a la particularidad individual, por lo tanto, es difícil tener tecnologías que clarifiquen procesos organizativos.
- **Falta de preparación técnica.** La complejidad de la realidad escolar hace inviable la existencia de un modelo único de profesor, lo cual implica que los profesionales sean capaces de redefinir acciones en cada contexto, actuando con flexibilidad. Además, el funcionamiento de la organización precisa de otros técnicos no docentes y de tiempo para el propio proceso de organización.
- **Debilidad del sistema.** Amplitud de la organización formal, contraposición de estructuras y metas, indefinición de funciones, etc., contribuyendo a establecer relaciones no siempre estables entre los diferentes componentes del sistema, con lo cual existe una cierta tendencia, por parte de algunos autores, de que consideren a la escuela como una realidad débilmente estructurada.
- **Vulnerabilidad.** El hecho de que la escuela tenga un carácter abierto frente al entorno, la hace susceptible a los cambios de ambiente, influenciándose por la realidad cultural, social, política o económica.

Todo esto evidencia que la escuela es una organización compleja. A este respecto Reardon y Owens (2014) señalan que todo tiene “un andamiaje de roles” que comprende su estructura formal. Estos roles son ocupados por individuos de los que se espera un comportamiento conforme a unas normas establecidas. Por otro lado, y según Santos Guerra (2020), la escuela como organización ha de apoyarse en cuatro pilares:

1. **Racionalidad**, es decir, la disposición lógica de los elementos y de la dinámica organizativa para la consecución de unos objetivos.
2. **Flexibilidad**, en el sentido de que la escuela tiene que adecuarse a las exigencias de la práctica, así como a los cambios que se producen en la sociedad.
3. **Permeabilidad**, referida al hecho de que la escuela debe permanecer abierta al entorno, no solo al próximo sino también a la sociedad en general.
4. **Colegialidad** en sus estructuras y funcionamiento, evitando una organización en torno a la individualidad y favoreciendo la participación.

Por lo anterior, la escuela debe adaptarse, una vez más, a los cambios sociales y, dada la velocidad a la que estos se suceden, contar con elementos flexibles que permitan la adaptación rápida y que contemplen la pérdida de su protagonismo como institución educativa, para dar paso a nuevos espacios educativos mucho más amplios basados en las tecnologías de la información y la comunicación, que posibiliten nuevas concepciones educativas atemporales, deslocalizadas y versátiles, que se centren más en compartir de situaciones de aprendizaje y estrategias metacognitivas que en la transmisión de contenidos (Alcalá, 2016).

En definitiva, se necesita una escuela basada en estructuras organizativas dinámicas, que se abra a distintos proyectos educativos. Una escuela contextualizada, participativa, creativa y pedagógica, que propicie una educación inclusiva.

1.1 AUTONOMÍA DE CENTROS

Las organizaciones las forman las personas. Y en el sistema educativo todo depende de ellas. Por ello, cualquier propuesta de modificación o mejora debe partir, no solo de las administraciones, que, aun siendo importantes, pueden restar importancia a la práctica docente, sino de la calidad de las personas. Dicho con palabras de Francisco Giner de los Ríos en 1880 “Dadme al maestro y os abandono la organización, el local, los medios materiales, cuantos factores en suma, contribuyen a auxiliar su función. Él se dará arte para suplir la insuficiencia o los vicios de cada uno de ellos”. A un buen maestro o una buena maestra se le debe dar autonomía y facilitarle la innovación.

El problema no es tanto de necesidad de disponer de más autonomía, sino más bien de que en los centros se haga un ejercicio de responsabilidad, con participación e implicación real de la comunidad educativa, y con el compromiso de los equipos directivos y docentes de trabajar y desarrollar las acciones educativas que consideren necesarias para mejorar el éxito del alumnado,



Figura 3 : Elaboración propia

Una de las bases en los que se sustentan las modificaciones introducidas por la Ley Orgánica 3/2020, de 29 de diciembre, por la que se modifica la Ley Orgánica 2/2006, de 3 de mayo de Educación, (LOE), se basa en proporcionar una mayor autonomía a los centros sujeta a rendición de cuentas para lograr una educación de calidad, de acuerdo con las intenciones que se manifiestan en su preámbulo.

La flexibilidad del sistema educativo lleva aparejada necesariamente la concesión de un espacio propio de autonomía a los centros docentes. La exigencia que se le plantea de proporcionar una educación inclusiva a todo el alumnado, teniendo al mismo tiempo en cuenta la diversidad de sus intereses, características y situaciones personales, obliga a reconocerle una capacidad de decisión que afecta tanto a su organización como a su modo de funcionamiento.

Aunque las Administraciones establecen el marco general en que debe desenvolverse la actividad educativa, los centros deben poseer un margen propio de autonomía que les permita adecuar su actuación a sus circunstancias concretas y a las características de su alumnado, con el objetivo de



conseguir el éxito escolar de todos los estudiantes. Los responsables de la educación deben proporcionar a los centros los recursos y los medios que necesitan para desarrollar su actividad y alcanzar tal objetivo, mientras que éstos deben utilizarlos con rigor y eficiencia para cumplir su cometido del mejor modo posible. Es necesario que la normativa combine ambos aspectos, estableciendo las normas comunes que todos tienen que respetar, así como el espacio de autonomía que se ha de conceder a los centros docentes.

Tres son los puntos claves de la autonomía escolar: los referentes legislativos, el respaldo real de las administraciones a los proyectos educativos que se gestan en cada centro y las capacidades de decisión que tiene realmente un centro educativo.

1.1.1 Dimensiones de la autonomía escolar

Ley Orgánica 2/2006, de 3 de mayo (LOE) en la nueva redacción dada por la Ley Orgánica 3/2020, de 29 de diciembre, (en adelante LOMLOE), dispone en su artículo 120 que los centros dispondrán de autonomía pedagógica, de organización y de gestión. En el ejercicio de esta autonomía deben elaborar, aprobar y ejecutar un proyecto educativo y un proyecto de gestión, así como las normas de organización y funcionamiento.

En sentido exige a las Administraciones educativas potenciar y promover la autonomía de los centros, de forma que sus recursos económicos, materiales y humanos puedan adecuarse a los planes de trabajo y organización que elaboren, una vez que sean convenientemente evaluados y valorados. Los centros sostenidos con fondos públicos deberán rendir cuentas de los resultados obtenidos.



Imagen-Figura 3 : Elaboración propia

¿Es el proyecto educativo de cada centro la concreción pedagógica de la autonomía escolar? Así debería ser. O por lo menos así está dispuesto en el artículo 120 de la Ley de Educación, que establece:

1. Los centros dispondrán de autonomía pedagógica, de organización y de gestión en el marco de la legislación vigente y en los términos recogidos en la presente Ley y en las normas que la desarrollen.
2. Los centros docentes dispondrán de autonomía para elaborar, aprobar y ejecutar un proyecto educativo y un proyecto de gestión, así como las normas de organización y funcionamiento del centro. Se delimitan, por tanto, tres ámbitos de autonomía, que son los que nos detendremos a desarrollar en este capítulo: proyecto educativo, proyecto de gestión y normas de organización.

Tradicionalmente han sido las administraciones, y también las editoriales, no los centros y profesores, las que han desarrollado el curriculum en España. Más allá de las tendencias las percepciones, la bibliografía especializada sí que señala la necesidad de un planteamiento pedagógico propio en términos de inclusión educativa. Como afirma Casanova (2021):

Si es imprescindible la convivencia en la diversidad y se admite que cada persona, cada alumno/alumna, es diferente al otro, se está reconociendo la necesidad de tomar medidas inmediatas para ofrecer respuestas válidas en las circunstancias variadas que se presentan cada día en los centros y en las aulas. Parece un argumento suficiente para dotar de autonomía a las

instituciones, de modo que puedan y sean capaces de ajustar lo establecido en las regulaciones de los sistemas a las peculiaridades que se les plantean en su quehacer habitual. (p.13)

Si el centro, el equipo directivo, los docentes, no disponen de esta autonomía, no será responsable de los resultados obtenidos, lo cual exime de compromiso a sus protagonistas. En definitiva, cuando se toman decisiones autónomas, se requiere de su evaluación y de la rendición de cuentas ante la sociedad. Como afirma el informe McKinsey. Educación en España. Motivos para la esperanza (2012), la autonomía es muy eficaz para aquellos centros que con su rendimiento han demostrado que la merecen, mientras que los centros de peor rendimiento lo que necesitan es menos autonomía y mayor control y apoyo.

En España, los procesos de autonomía, no se han dejado nunca en manos de los centros, sino que siempre han sido supervisados por la administración. Hoy tenemos estudios que nos permiten afirmar que las administraciones que han legislado más ampliamente sobre ello, como la vasca o la catalana, no han tenido los resultados esperados, al menos en lo que a rendimiento escolar se refiere.

Hay que destacar, como ha señalado Avelino Sarasúa, que la autonomía es un proceso, que debe ser acompañada, asesorada y construida (Sarasua, 2007) en cada centro y para ello es necesario crear los mecanismos y generar las condiciones que propicien su desarrollo. Hay, pues, un doble plano: el de la autonomía que se legisla, al que suelen referirse los teóricos, y el de la autonomía real que se construye en cada centro, mucho más escasa. (Castán, 2021)

PALABRA CLAVE



Imagen-Figura 4 : Elaboración propia

a) Autonomía pedagógica

La autonomía pedagógica de los centros escolares **incluye decisiones propias sobre qué enseñar y cómo hacerlo dentro, por supuesto, del marco legal correspondiente.** Por tanto, es la autonomía pedagógica la más necesaria y la que más reconocimiento ha tenido en los últimos años. La Ley Orgánica 1/1990, de 3 de octubre, de Ordenación General del Sistema Educativo (LOGSE) ya la contempló como un principio básico de calidad de la enseñanza y desarrolló su aplicación. El Proyecto Educativo y el Proyecto Curricular de los centros eran, y siguen siendo, los instrumentos en los que se debía concretar la autonomía en la esfera organizativa y pedagógica. La LOMLOE **vuelve a apostar de una forma decidida, en términos parecidos a como lo hizo en su momento la LOGSE, para que el proceso de elaboración y aplicación del currículo suponga un importante instrumento de renovación de los centros y de ejercicio de su autonomía pedagógica, insistiendo en la adaptación del currículo a las características de los alumnos y a la realidad de cada centro,** y encomendando a los equipos de profesores de los centros la concreción del currículo establecido por la Administración educativa, es decir, la elaboración de lo que se sigue denominando en varias comunidades autónomas, entre ellas Aragón, como Proyecto curricular.

Si bien es cierto que La LOMLOE hace un planteamiento integrador del Proyecto educativo. Los aspectos educativos y las concreciones del currículo (Proyecto Curricular) están todos integrados en el Proyecto educativo. No hay un planteamiento paralelo entre Proyecto educativo y el Proyecto curricular, sino que las propuestas curriculares deben estar integradas en el Proyecto educativo.

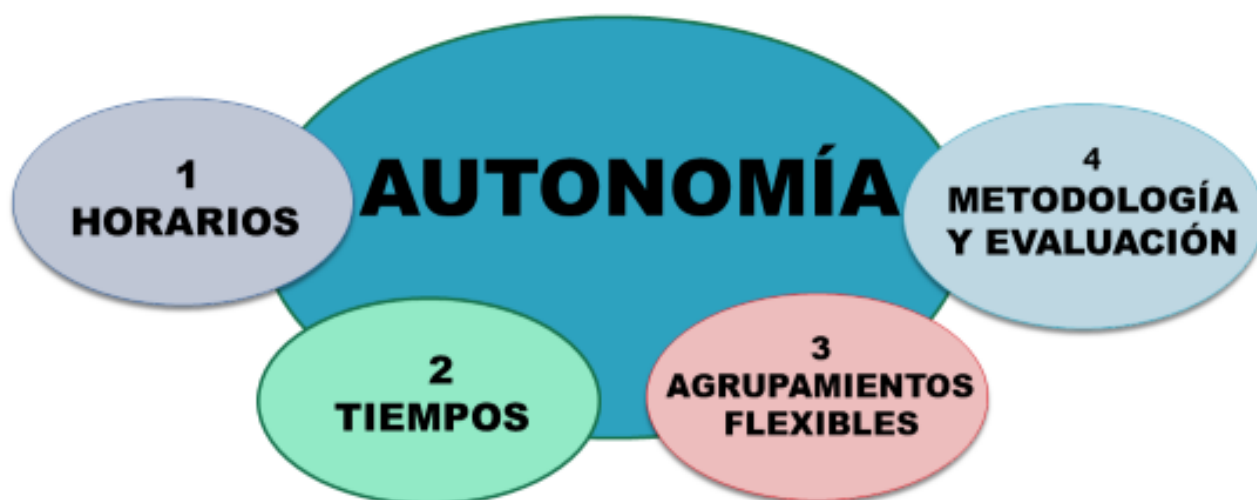
Por supuesto que **la autonomía pedagógica no se limita a la concreción y adaptación de los contenidos curriculares,** incluye además aspectos tales como la concreción y especificidad metodológica, la apuesta de innovación educativa, la formación del profesorado, la planificación de las actividades docentes.

El principio de autonomía pedagógica de los centros es una herramienta fundamental para lograr el imprescindible desarrollo curricular en un centro docente. Impulsar la autonomía pedagógica implica la aplicación del Proyecto Educativo y la concreción real del currículo a las características del centro.

El citado artículo 120 de la LOMLOE establece las bases para que los centros tengan cada vez mayores cuotas de autonomía y puedan desarrollar sus proyectos como elemento clave en la mejora educativa. Los centros docentes dispondrán de autonomía para elaborar, aprobar y ejecutar un proyecto educativo y un proyecto de gestión, así como las normas de organización y funcionamiento del centro:



- Los centros, en el ejercicio de su autonomía, pueden adoptar experimentaciones, innovaciones pedagógicas, programas educativos, planes de trabajo, formas de organización, normas de convivencia o ampliación del calendario escolar o del horario lectivo de áreas o materias, en los términos que establezcan las Administraciones educativas y dentro de las posibilidades que permita la normativa aplicable.
- Permite a los centros tener proyectos educativos singulares.

Autonomía pedagógica



Imagen - Figura 5: elaboración propia.

b) Autonomía de organización

La autonomía organizativa de los centros escolares se concreta en proyectos de organización y funcionamiento diferenciados, en lo relativo a la organización del tiempo y del espacio escolares, al agrupamiento de los alumnos y a la actuación del profesorado, en torno a los proyectos y al modelo de centro. Por otra parte y según el modelo español, la autonomía organizativa ha de garantizar, dentro de un marco general, una participación adecuada de toda la comunidad educativa

La autonomía del centro ha de permitir la concreción de un proyecto de organización y gestión de la educación, adecuado a las expectativas de la comunidad educativa y a las necesidades específicas de los alumnos. Es necesario que los centros docentes dispongan de un marco general

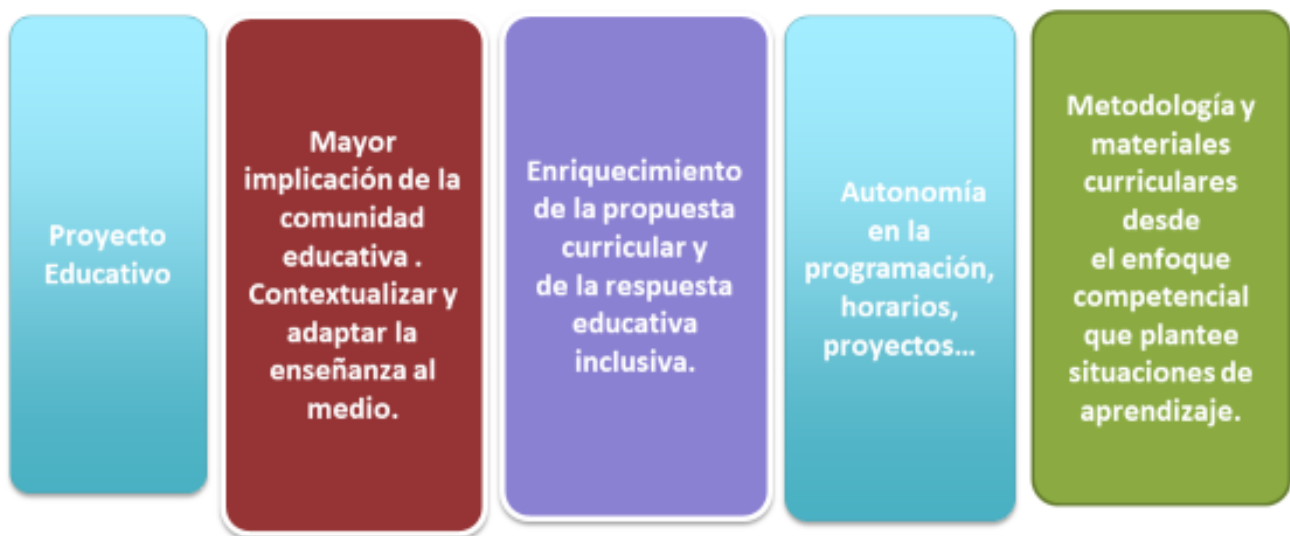
que les permita concretar la participación de toda la comunidad educativa y, a la vez, permita su concreción en proyectos de organización y funcionamiento diferentes en lo relativo a la organización del tiempo escolar, el agrupamiento de alumnos, el modelo de convivencia, etc.

La autonomía es un requisito indispensable para que pueda darse la participación. Participar en la gestión de los centros significa ejercer o asumir una cuota real de poder, es decir disponer de la capacidad de decisión propia.

La LOMLOE establece el carácter y contenido de estos documentos en los artículos 121 para el Proyecto educativo, 123 para el Proyecto de gestión y 124 para las Normas de organización, funcionamiento y convivencia.

También deberá tenerse en cuenta el Artículo 125 de la LOMLOE en cuanto a la Programación general anual y lo dispuesto en el ROC e Instrucciones de Organización y Funcionamiento (IOF).



Imagen - Figura 6: elaboración propia.

c) Autonomía de gestión

Esta autonomía, también denominada de tipo administrativo, puede considerarse como **la capacidad legal u operativa para contratar servicios y personas, para establecer**

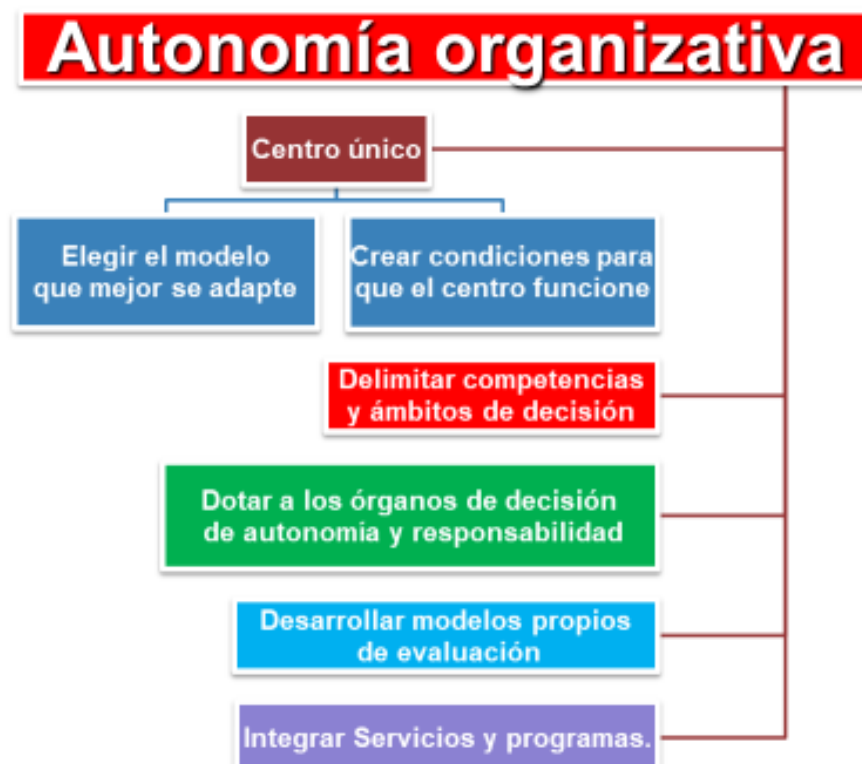

conciertos y convenios, y para intervenir en los procesos de adscripción de personas al equipo de profesionales del centro. Así mismo, hace referencia a la capacidad de administrar libremente, dentro del marco legal, **los recursos económicos en relación con los objetivos previstos**, y la elaboración, ejecución y evaluación de un presupuesto propio.

Este principio se ha ido consolidando en el ordenamiento jurídico español a través, principalmente, de la leyes orgánicas de educación desde la LODE hasta la actual LOE, y de los correspondientes Decretos y Órdenes reguladoras de dicha autonomía de gestión económica dictados por las correspondientes Administraciones educativas en los diferentes territorios del estado.

Con el desarrollo de lo establecido en las mencionadas leyes orgánicas mediante los correspondientes Decretos y Órdenes se han ido en la línea de conseguir una mayor capacidad de decisión a los órganos colegiados de gobierno de los centros, con el consiguiente incremento en la asignación de la responsabilidad que ello lleva aparejado.

Artículo 122. Recursos y artículo 123 de la LOMLO Proyecto de gestión de los centros públicos Los centros públicos expresarán la ordenación, utilización de sus recursos, tanto materiales como humanos, a través de la elaboración de su proyecto de gestión, en los términos que regulen las Administraciones educativas.

- Los centros públicos que impartan enseñanzas reguladas por la presente Ley dispondrán de autonomía en su gestión económica de acuerdo con la normativa establecida en la presente Ley así como en la que determine cada Administración educativa.
- Las Administraciones educativas potenciarán y promoverán la autonomía de los centros, de forma que sus recursos económicos, materiales y humanos puedan adecuarse a los planes de trabajo.
- Los centros sostenidos con fondos públicos deberán rendir cuentas de los resultados obtenidos.

Las Administraciones educativas podrán delegar en los órganos de gobierno de los centros públicos la adquisición de bienes, contratación de obras, servicio y suministros, de acuerdo con el Real Decreto Legislativo 2/2000, de 16 de junio, por el que se aprueba el texto refundido de la Ley de Contratos de las Administraciones Públicas, y con los límites que en la normativa correspondiente se fijen. El ejercicio de la autonomía de los centros para administrar estos recursos estará sometido a las disposiciones que las Administraciones educativas establezcan para regular el proceso de contratación, de realización y de justificación del gasto.

2- Documentos institucionales de centro: del Proyecto Educativo a las Programaciones didácticas

Una vez analizados las principales dimensiones de la autonomía que disponen los centros, **nos preguntamos cómo se concreta dicha autonomía.** La Ley Orgánica 3/2020, de 29 de diciembre, por la que se modifica la Ley Orgánica 2/2006, de 3 de mayo, de Educación (En adelante LOMLOE) dedica el capítulo II de su título V a la autonomía de los centros. La define específicamente a través de los documentos institucionales.

Los documentos institucionales del centro escolar **son aquellos textos cuya finalidad es ofrecer normas para regular su vida y funcionamiento.** Dichos documentos, en los centros públicos no universitarios, se fundamentan en la normativa general vigente que regula el sistema educativo; es decir, las Leyes Orgánicas que regulan el derecho a la educación que consagra el artículo 27 de nuestra Constitución: la LODE y la LOMLOE. A ello hay que añadir los Reglamentos Orgánicos de los Centros y desarrollos legislativos realizados por las distintas Administraciones Educativas.

Estos documentos institucionales tienen otra característica: la de que, en virtud de la autonomía pedagógica y organizativa que la legislación confiere a los centros escolares, estos son los que han de elaborarlos, aprobarlos, aplicarlos y evaluarlos. Todo ello, naturalmente, dentro del respeto a las leyes y reglamentos. Otro rasgo **de esos documentos es su carácter prescriptivo para la comunidad educativa que los elabora y aprueba.**

Los mencionados documentos organizan la vida y el funcionamiento de los distintos aspectos del centro escolar. **Por un lado, están los que recogen el conjunto de decisiones, principios y criterios que han de formar las señas peculiares de identidad del centro, así como sus finalidades, su estructura y funcionamiento. Por otro están los que reglamentan el funcionamiento de los factores docentes y discentes del centro; son los proyectos**



curriculares, las programaciones didácticas, etc. Otros establecen normas sobre las actuaciones cotidianas de la escuela, por ejemplo: la programación general anual del centro, el programa anual de actividades complementarias y extraescolares y la memoria administrativa. Finalmente, en el que se recoge lo que se puede y lo que no se puede hacer en el día a día, el Reglamento de Régimen Interior.

Los documentos institucionales en la LOMLOE.

El Capítulo II de La Ley Orgánica de Educación de 2006 en la redacción dada por la Ley Orgánica 3/2020, de 29 de diciembre, dispone en su artículo 120 que los centros dispondrán de autonomía pedagógica, de organización y de gestión en el marco de la legislación vigente y en los términos recogidos en la presente Ley y en las normas que la desarrollen, disponiendo de autonomía para elaborar, aprobar y ejecutar un proyecto educativo y un proyecto de gestión, así como las normas de organización y funcionamiento del centro.

Por otro lado, dedica su artículo 121 **al Proyecto Educativo, indicando que este recogerá los valores, los objetivos y las prioridades de actuación.** Asimismo, incorporará la concreción de los currículos establecidos por la Administración educativa que corresponde fijar y aprobar al Claustro, así como el tratamiento transversal en las áreas, materias o módulos de la educación en valores y otras enseñanzas, teniendo en cuenta las características del entorno social y cultural del centro, la forma de atención a la diversidad del alumnado y la acción tutorial, así como el plan de convivencia, y deberá respetar el principio de no discriminación y de inclusión educativa como valores fundamentales, así como los principios y objetivos recogidos en esta Ley y en la Ley Orgánica 8/1985, de 3 de julio, Reguladora del Derecho a la Educación.

El artículo 123 lo dedica al Proyecto de gestión de los centros públicos, indicando que los centros públicos que impartan enseñanzas reguladas por la presente Ley dispondrán de autonomía en su gestión económica de acuerdo con la normativa establecida en la presente Ley así como en la que determine cada Administración educativa y contempla la posibilidad de que las Administraciones educativas puedan delegar en los órganos de gobierno de los centros públicos la adquisición de bienes, contratación de obras, servicios y suministros, con los límites que en la normativa correspondiente se fijen. Incluso prevé que para el cumplimiento de sus proyectos educativos, los centros públicos podrán formular requisitos de titulación y capacitación profesional respecto de determinados puestos de trabajo del centro, de acuerdo con las condiciones que establezcan las Administraciones educativas.



A las normas de organización, funcionamiento y convivencia dedica su **artículo 124, indicando en el mismo que los centros elaborarán un plan de convivencia que incorporarán a la programación general anual y que recogerá todas las actividades que se programen con el fin de fomentar un buen clima de convivencia dentro del centro escolar**, la concreción de los derechos y deberes del alumnado y las medidas correctoras aplicables en caso de su incumplimiento con arreglo a la normativa vigente, siendo las normas de convivencia y conducta de obligado cumplimiento, debiendo concretar los deberes de los alumnos y alumnas y las medidas correctoras aplicables en caso de incumplimiento, tomando en consideración su situación y condiciones personales. Estas medidas correctoras tendrán un carácter educativo y recuperador y ser proporcionadas a las faltas cometidas.

Cierra los apartados de este artículo indicando que las Administraciones educativas facilitarán que los centros, en el marco de su autonomía, puedan elaborar sus propias normas de organización y funcionamiento.

El artículo 125 se dedica a la Programación General Anual, indicando que los centros educativos elaborarán al principio de cada curso una programación general anual que recoja todos los aspectos relativos a la organización y funcionamiento del centro, incluidos los proyectos, el currículo, las normas, y todos los planes de actuación acordados y aprobados.

Dentro del desarrollo normativo realizado por las Administraciones educativas, encontramos referenciados distintos documentos a elaborar por los centros tales como:

- a) Proyecto educativo.
- b) Programación General Anual.
- c) Propuesta curricular.
- d) Programaciones didácticas.
- e) Plan de Atención a la Diversidad.
- f) Plan de acción tutorial.
- g) Plan de convivencia.

La LOMLOE apuesta por un único proyecto de centro como máxima expresión de la autonomía que tiene un centro, ya que a través de él se establecen los objetivos, la planificación y organización de todas sus acciones educativas para lograr el máximo aprovechamiento de sus recursos. La finalidad es lograr una educación de calidad para todos sus alumnos con la participación de la comunidad educativa.



El PEC debe incluir la equidad y la inclusión como señas de identidad de forma que sean contempladas en el resto de documentos de centro (artículo 12 del Decreto 188/2017, de 28 de noviembre, del Gobierno de Aragón, por el que se regula la respuesta educativa inclusiva y la convivencia en las comunidades educativas de la Comunidad Autónoma de Aragón).

CULTURA DE CENTRO



Imagen - Figura 7: Elaboración propia.

El PEC contendrá el Reglamento de Régimen Interior y las normas de convivencia del centro de acuerdo con el Decreto 73/2011, de 22 de marzo, del Gobierno de Aragón, por el que se establece la Carta de derechos y deberes de los miembros de la comunidad educativa, y en la Ley 8/2012, de 13 de diciembre, de autoridad del profesorado en la Comunidad Autónoma de Aragón. Además, el PEC deberá incluir el Plan de Convivencia y el Plan de la Igualdad, estructurados de acuerdo con lo establecido, respectivamente, en los artículos 10 y 11 de la Orden ECD/1003/2018, de 7 de junio, por la que se determinan las actuaciones que contribuyen a promocionar la convivencia, igualdad y la lucha contra el acoso escolar en las comunidades educativas aragonesas (BOA de 18 de junio).

El artículo 124 de la LOMLOE el plan de convivencia escolar. Y dentro de él cita la consideración de autoridad pública de los docentes y del equipo directivo. Esto, en la práctica, supone que gozarán de la presunción de veracidad en sus declaraciones. Como autoridad pública, un documento o declaración realizada por un docente, por sí mismo, tiene presunción de veracidad.

Y según el artículo 77.5 la Ley 39/2015, de 1 de octubre, del Procedimiento Administrativo Común de las Administraciones Públicas, del ordenamiento jurídico español *“Los documentos formalizados*

por los funcionarios a los que se reconoce la condición de autoridad y en los que, observándose los requisitos legales correspondientes se recojan los hechos constatados por aquéllos harán prueba de éstos salvo que se acredite lo contrario”.

Por consiguiente, las personas que son mencionadas en él deberán demostrar, tanto en la vía administrativa como en la judicial, que no es cierto lo que allí se afirma. Algo que agiliza la tramitación de las sanciones a los alumnos y ratifica su autoridad.

Un último apartado sobre las normas de organización y funcionamiento, es el referido a los protocolos que deben establecerse sobre acoso escolar, ciberacoso, acoso sexual, violencia de género y cualquier otra manifestación de violencia según establezca cada Administración.

Por último, los centros deberán incluir en el PEC la forma en la que van a implementar la autonomía de centro, así como su justificación.

Asimismo, el PEC recogerá un Plan de mejora (que será establecido anualmente) y debe plantear una Estrategia Digital de Centro.



Imagen - Figura 8: Elaboración propia.

2.1 Proyecto educativo de centro

El proyecto educativo de cada centro debería ser la plasmación de un planteamiento pedagógico y organizativo propio. En este sentido el **Proyecto Educativo es un documento de presentación y planificación del centro, ya que concreta las intenciones de la comunidad educativa**, dotando al centro de una identidad diferenciada, al plantear aquellos valores y principios que asume dicha comunidad (Bernal y Cano, 2014). Así Incluye:

- Valores
- Objetivos
- Prioridades de actuación

A su vez, el Proyecto Educativo de Centro (PEC) es **el documento que articula, da coherencia y orienta las grandes decisiones y proyectos del centro.** Tiene una clara intencionalidad educativa, ya que expresa la opción de la comunidad respecto a la persona que quiere educar, la organización y los medios de los que se dota para conseguirlo.

La LOMLOE apuesta por un Proyecto Educativo de Centro de carácter pedagógico elaborado por la Comunidad Educativa que enumera y define los rasgos de identidad de un centro, formula los objetivos que se han de conseguir y expresa la estructura organizativa y funcional del centro educativo

Responde a preguntas como:

- **¿Dónde estamos?** □□ Análisis del contexto del centro que influye en las decisiones que vamos a tomar.
- **¿Quiénes somos?** □□ Señas de identidad, características y valores que nos definen.
- **¿Qué queremos?** □□ Metas y finalidades que persigue el centro en coherencia con los principios y las características del alumnado. Objetivos y prioridades.
- **¿Cómo nos vamos a organizar para conseguirlo?** □□ Relaciones de colaboración entre padres, alumnos y docentes con el entorno. Estructura y funcionamiento.

Las características que lo definen son:

- De centro, consensuado.
- Elaborado en equipo con participación de toda la comunidad.
- Incluye todos los ámbitos de funcionamiento del centro.
- Punto de referencia del resto de documentos : vinculante.



- Propio y diferenciado.
- Breve y de fácil manejo.
- No excesivamente concreto: marco de intenciones.
- Proyecto, modificable.

Para su elaboración es necesario: * Periodo de sensibilización. * Comisión. * Elaboración de anteproyecto. * Documento entregado a la comunidad educativa. * Participación de todos los sectores de la Comunidad educativa. * Enmiendas y alegaciones. * Elaboración Proyecto. * Aprueba el Consejo Escolar.

Artículo 121 de la LOMLOE establece:

Los centros establecerán sus proyectos educativos, que deberán hacerse públicos con objeto de facilitar su conocimiento por el conjunto de la Comunidad educativa.

La LOE y las modificaciones establecidas por la LOMLOE hacen un planteamiento integrador del Proyecto educativo. Los aspectos educativos y las concreciones del currículo están todos integrados en el Proyecto educativo. Las propuestas curriculares y las programaciones didácticas también están integradas en el Proyecto educativo.

El proyecto educativo del centro recogerá:

- Las características del entorno social y cultural del centro.
- Los valores los objetivos y las prioridades de actuación.
- La concreción de los currículos.
- El tratamiento transversal en las áreas, materias o módulos de la educación en valores y otras enseñanzas.
- La atención a la diversidad del alumnado.
- La acción tutorial.
- El plan de convivencia.

En definitiva, el **Proyecto Educativo de centro es uno de los pilares en los que se asienta la autonomía de los centros, de acuerdo con las intenciones establecidas en el preámbulo de la ley.** No podemos obviar que dentro de su autonomía, cada comunidad autónoma ha legislado en consecuencia y ha aprobado nuevos reglamentos e instrucciones que completan lo establecido en la LOE.

En Aragón, las Instrucciones de Organización y funcionamiento de Orden de 26 de junio de 2014 para los Colegios Públicos de Educación Infantil y Primaria y de los Colegios Públicos de Educación Especial (BOA del 3 de julio), dedica la base 2 al Régimen de funcionamiento de un centro y los concretan en la base 2.1 los documentos institucionales. En ellas se establece una diferenciación



entre **documentos con un carácter de permanencia en el tiempo: Proyecto Educativo de centro y Proyecto Curricular de Etapa y aquellos que son anuales: programaciones generales anuales y memoria final de curso.** Lo mismo ocurre con los documentos de planificación que deben tener los Institutos de Educación Secundaria, que están regulados en la base 2 de la ORDEN de 18 de mayo de 2015, de la Consejera de Educación, Universidad, Cultura y Deporte por la que se aprueban las Instrucciones que regulan la organización y el funcionamiento de los Institutos de Educación Secundaria de la Comunidad Autónoma de Aragón. (BOA, del 6 de junio).

El PEC debe incluir la equidad y la inclusión como señas de identidad de forma que sean contempladas en el resto de documentos de centro (artículo 12 del Decreto 188/2017, de 28 de noviembre, del Gobierno de Aragón, por el que se regula la respuesta educativa inclusiva y la convivencia en las comunidades educativas de la Comunidad Autónoma de Aragón).

El PEC debe contener el Reglamento de Régimen Interior (RRI) y las normas de convivencia del centro conforme a lo establecido en el Decreto 73/2011, de 22 de marzo, del Gobierno de Aragón, por el que se establece la Carta de derechos y deberes de los miembros de la comunidad educativa y las bases de las normas de convivencia en los centros educativos no universitarios de la Comunidad Autónoma de Aragón y en la Ley 8/2012, de 13 de diciembre, de autoridad del profesorado en la Comunidad Autónoma de Aragón.

Además, el PEC deberá incluir el Plan de Convivencia y el Plan de la Igualdad, estructurados de acuerdo con lo establecido respectivamente en los artículos 10 y 11 de la Orden ECD/1003/2018 de 7 de junio, por la que se determinan las actuaciones que contribuyen a promocionar la convivencia, igualdad y la lucha contra el acoso escolar en las comunidades educativas aragonesas. Se recuerda que la Orden ECD/2146/2018, de 28 de diciembre, sobre tareas escolares en el proceso de aprendizaje, implica la elaboración de un documento de acuerdos y regulación de las tareas escolares que deberá ser aprobado en Claustro e incorporarse al Proyecto educativo de Centro antes de finalizar el curso 2019-2020.

El PEC debe contener el Reglamento de Régimen Interior (RRI) y las normas de convivencia del centro conforme a lo establecido en el Decreto 73/2011, de 22 de marzo, del Gobierno de Aragón, por el que se establece la Carta de derechos y deberes de los miembros de la comunidad educativa y las bases de las normas de convivencia en los centros educativos no universitarios de la Comunidad Autónoma de Aragón y en la Ley 8/2012, de 13 de diciembre, de autoridad del profesorado en la Comunidad Autónoma de Aragón. La organización práctica de la participación de todos los miembros de la comunidad educativa. Podrá contener, entre otras, las siguientes precisiones:



1. Las normas de convivencia que favorezcan las relaciones entre los diferentes miembros de la comunidad educativa y entre los órganos de gobierno y coordinación didáctica, que se concretará en el plan de convivencia.
2. La organización y reparto de las responsabilidades no definidas por la normativa vigente.
3. Los procedimientos de actuación del Consejo Escolar.
4. La organización de los espacios del centro.
5. El funcionamiento de los servicios educativos.
6. Las normas para el uso de las instalaciones, recursos y servicios educativos del centro.
7. El Plan de Orientación y Acción Tutorial (POAT).
8. El Plan de Atención a la Diversidad (PAD).
9. Actividades Complementarias y Servicios del centro

El Director del centro deberá adoptar las medidas adecuadas para que el Proyecto Educativo de Centro (PEC) pueda ser conocido y consultado por todos los miembros de la comunidad educativa. Asimismo, el Director entregará una copia o resumen del Proyecto Educativo de Centro (PEC) a los profesores y padres que accedan por vez primera al centro y permitirá su consulta a las familias que soliciten plaza para sus hijos en el centro en el proceso de admisión de alumnos.

Cuando se elabore por primera vez el Proyecto Educativo de Centro (PEC), por tratarse de un centro de nueva creación, el centro dispondrá de un período de tres cursos académicos para realizar esta tarea.

Cuando se considere necesario introducir modificaciones en el Proyecto Educativo de Centro (PEC), las propuestas de modificación podrán hacerse por el Equipo Directivo, por el Claustro, por cualquiera de los otros sectores representados en el Consejo Escolar o por un tercio de los miembros del Consejo Escolar, garantizando el plazo de un mes de información pública para que pueda ser conocido por el resto de sectores. La propuesta de modificación deberá ser aprobada por el Consejo Escolar y entrará en vigor al comienzo del curso siguiente

Lo más destacable con respecto a anteriores planteamientos, es la redacción del artículo 121.2 que obliga a los centros a diseñar y poner en marcha un plan de mejora:

El proyecto educativo incorporará un plan de mejora, que se revisará periódicamente, en el que, a partir del análisis de los diferentes procesos de evaluación del alumnado y del propio centro, se planteen las estrategias y actuaciones necesarias para mejorar los resultados educativos y los procedimientos de coordinación y de relación con las familias y el entorno.



Imagen - Figura 9: Carda, R. R. M., & Larrosa, M. F. (2012)

PROYECTO EDUCATIVO DE CENTRO	
ES	NO ES
Una escueta y clara especificación de los fines que se persiguen, estableciendo el “carácter propio” o definición y características fundamentales que diferenciarán paulatinamente y darán personalidad al centro.	Un documento en el que se especifican todos y cada uno de los detalles del centro.

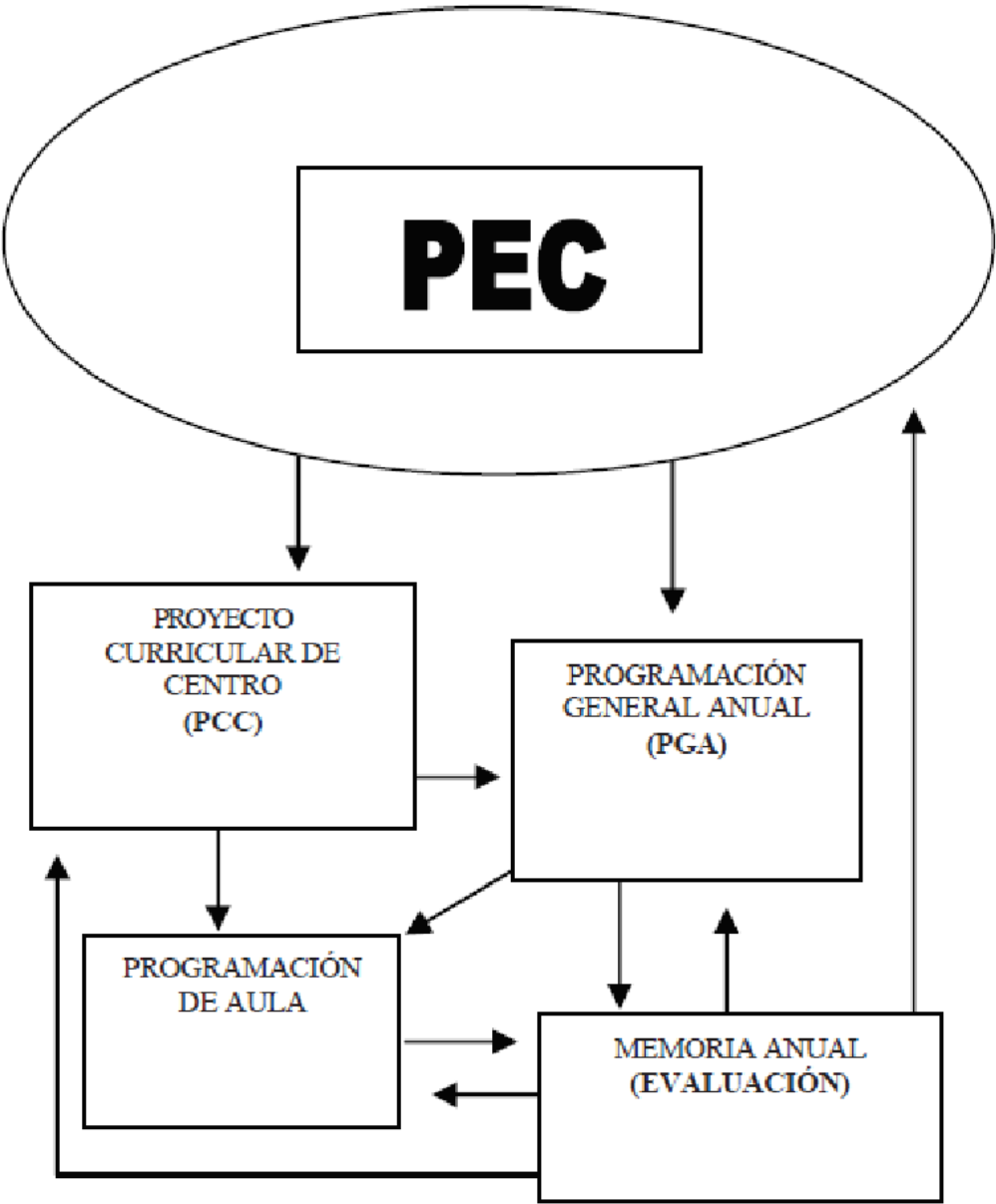

PROYECTO EDUCATIVO DE CENTRO	
Un conjunto de inquietudes y aspiraciones basadas en la realidad y factibles a medio y largo plazo.	Un conjunto utópico de “ilusiones” profesionales.
Un documento singular, propio y específico para cada centro, aunque puede existir varios centros que posean proyectos semejantes.	Un documento genérico basado en los principios esenciales de la pedagogía, psicología..., para poder ser aplicado a cualquier centro de características semejantes.
Un documento en el que participan los sectores de la comunidad educativa.	Un documento elaborado por el equipo directivo.
Un documento vivo que establece la identidad de un centro.	Un precioso documento de despacho para ser archivado, acabado, inamovible e innecesario.

En definitiva, los proyectos educativos de centro (PEC) son herramientas fundamentales para la planificación y organización de los centros. Los PEC que destacan por ser flexibles y adaptados a las necesidades de la comunidad educativa son los que realmente resultan eficaces por varias razones:

1. Por su capacidad de adaptarse a las necesidades del contexto del centro : Un PEC flexible permite responder de manera ágil a los cambios y necesidades específicas de la comunidad educativa. Al poder adaptarse a las particularidades del contexto social, cultural y económico del centro, el PEC se convierte en un reflejo de la realidad del alumno y sus familias, lo que facilita la integración de estrategias inclusivas y de apoyo a la diversidad.
2. Por impulsar la Participación de la Comunidad Educativa y el fomento de la Innovación Educativa.
3. Por enfocar sus finalidades a la mejora continua: Un PEC flexible se puede revisar y actualizar periódicamente, lo que contribuye a la mejora continua del centro.
4. Y todo ello con la idea de fortalecer la identidad del centro.

Para saber más:

Es necesario leerse con detenimiento el documento que ha elaborado Coral Elizondo sobre la elaboración de un Proyecto Educativo desde un enfoque inclusivo.

Elizondo, C. (2016). Proyecto Educativo de Centro desde un enfoque inclusivo.

https://www.slideshare.net/slideshow/embed_code/key/nVH7EYzW854sEB

Proyecto Educativo de Centro desde un enfoque inclusivo from **Coral Elizondo**

Os recomiendo visitar la página web y conocer el Proyecto Educativo del Colegio de Alpartir:

Departamento de Educación del Gobierno de Aragón. (2019). Comunidad Educativa del Colegio de Alpartir. Recuperado de

<https://sites.google.com/cpalpartir.com/web/ceip-ram%C3%B3n-y-cajal>

Y los proyectos educativos del IES Ramón y Cajal de Zaragoza: <https://iesramonycajalzgz.com/> Y el IES Salvador Victoria de Monreal del Campo: <https://iesmonreal.es/>

O el CRA Río Aragón: <https://crarioaragon.es/>

Todos estos proyectos educativos son un ejemplo destacado de adaptación a las necesidades de su entorno y actúan como herramientas estratégicas para garantizar que el centro educativo no solo responda eficazmente a su contexto actual, sino que también pueda anticiparse y adaptarse a los desafíos y cambios futuros. Hemos seleccionado estos ejemplos representativos de numerosos centros en Aragón, cuyos proyectos educativos funcionan como verdaderos motores de transformación y desarrollo continuo dentro de sus comunidades educativas.

2.2 Concreciones curriculares: Proyecto curricular de etapa (PCE)

La LOMLOE establece la concreción de los currículos establecidos por la Administración educativa dentro del macro proyecto educativo. Si bien, los legisladores, conscientes de su complejidad, han determinado que sean las Administraciones educativas quienes deberán concretar, orientar y apoyar a los centros para la elaboración del proyecto educativo.

En Aragón, las concreciones curriculares y la orientación de los procesos de enseñanza se siguen vinculando al Proyecto Curricular como documento de referencias en el ámbito curricular y pedagógico.

El Proyecto Curricular es el documento que define las enseñanzas y marca directrices que posibilitan el desarrollo y contextualización de los currículos en cada centro; asegura la coherencia con el Proyecto Educativo y establece orientaciones concretas



para diversos ámbitos: objetivos, metodología, evaluación y proyectos a desarrollar.

Se elabora para cada etapa, tomando como referencia el Proyecto Educativo del centro y es un documento en el que el profesorado de una etapa educativa concreta y desarrolla las estrategias de intervención didáctica con el fin de asegurar la coherencia de la práctica docente.

Tiene como finalidades:

1. **Aumentar la coherencia de la práctica** a través de la toma de decisiones conjuntas por parte del equipo docente de la etapa.
2. **Aumentar la competencia docente del profesorado** a través de la reflexión sobre su práctica. Reflexión para hacer explícitos los criterios que justifican las decisiones tomadas en el Proyecto Curricular.
3. **Adecuar al contexto las prescripciones establecidas en los currículos.**

En aquellos centros donde se cursen varias etapas educativas, los Proyectos Curriculares de Etapa habrán de insertarse en un Proyecto Curricular de Centro que recoja de manera integrada y coordinada las etapas que se impartan en el mismo.

La Comisión de Coordinación Pedagógica deberá establecer las directrices generales para la elaboración y revisión de los Proyectos Curriculares de Etapa y de las Programaciones didácticas, incluidas en estos, con anterioridad al comienzo de la elaboración de dichas programaciones. Asimismo, la Comisión deberá establecer durante el mes de septiembre, y antes del inicio de las actividades lectivas, un calendario de actuaciones para el seguimiento y evaluación de los Proyectos Curriculares de Etapa y de las posibles modificaciones de los mismos.

La elaboración y el contenido de los Proyectos Curriculares de Etapa se ajustarán a lo dispuesto en el artículo 121.1 de la LOMLOE, para la mejora de la calidad educativa y a los Reglamentos Orgánicos de los centros de Infantil y Primaria.

Las instrucciones 32 y siguientes de la ORDEN de 26 de junio de 2014, de la Consejera de Educación, Universidad, Cultura y Deporte, por la que se aprueban las Instrucciones que regulan la organización y el funcionamiento de los Colegios Públicos de Educación Infantil y Primaria y de los Colegios Públicos de Educación Especial de la Comunidad Autónoma de Aragón (BOA de 3 de julio). En adelante **II.O.F** concretan el contenido, elaboración, seguimiento, evaluación y modificación de los proyectos curriculares de etapa. Además, deberán tenerse en cuenta las órdenes de currículo de las correspondientes enseñanzas, concretamente:

- Educación Infantil: Se ajustará a lo señalado en el artículo 26 de la Orden ECD/853/2022 de 13 de junio. (BOA, 17/06/2022)



- Educación Primaria: Se ajustará a lo señalado en el artículo 41 de la Orden 1112/2022 por la que se aprueba el currículo y las características de la evaluación de la Educación Primaria y se autoriza su aplicación en los centros docentes de la Comunidad Autónoma de Aragón (BOA, 27/07/2022), modificada por la Orden ORDEN ECD/866/2024, de 25 de julio (BOA,7/08/2024).

Es preciso tener en cuenta que los centros deben establecer en el PCE el procedimiento para desarrollar la evaluación de los aprendizajes del alumnado, así como los criterios sobre la promoción del mismo.

El Claustro de profesores aprobará los aspectos educativos de los Proyectos Curriculares de Etapa y cuantas modificaciones se incorporen al mismo. En aquellos centros donde se cursen varias etapas educativas, los Proyectos Curriculares de Etapa habrán de insertarse en un Proyecto Curricular de Centro que recoja de manera integrada y coordinada las etapas que se impartan en el mismo.

El profesorado del centro organizará sus actividades docentes de acuerdo con el currículo oficial de la etapa educativa y en consonancia con los respectivos Proyectos Curriculares de Etapa. La Dirección del centro deberá fomentar el trabajo en equipo de los maestros de un mismo Equipo Didáctico y garantizar la coordinación entre los mismos.

Una vez elaborado o modificado, el Proyecto Curricular de Etapa o enseñanza será sometido a la aprobación del Claustro de Profesores en sus aspectos educativos antes de transcurridos quince días desde el comienzo de las actividades lectivas. Cuando esté aprobado, se incorporará a la Programación General Anual.

Los Proyectos Curriculares de Etapa serán evaluados anualmente por el Claustro de profesores. Las propuestas de valoración y de modificaciones del Proyecto Curricular de Etapa, si las hubiese, serán presentadas por la Comisión de Coordinación Pedagógica al Claustro de profesores en el mes de septiembre, para su discusión y aprobación. Cuando se introduzcan modificaciones, se deberán respetar las decisiones que afecten a la organización de los contenidos seguidos por los alumnos que hubieran iniciado sus estudios anteriormente.

En los Institutos de Educación secundaria, los proyectos curriculares se rigen por lo establecido en el artículo **la ORDEN de 18 de mayo de 2015**, de la Consejera de Educación, Universidad, Cultura y Deporte **por la que se aprueban las Instrucciones que regulan la organización y el funcionamiento de los Institutos de Educación Secundaria de la Comunidad Autónoma de Aragón** (BOA de 5 de junio).

Las instrucciones 23 y siguientes de las II.O.F. concretan el contenido, elaboración, seguimiento, evaluación y modificación de los proyectos curriculares de etapa. Además, deberán tenerse en cuenta las órdenes de currículo de las correspondientes enseñanzas, concretamente:



Educación Secundaria Obligatoria: Se ajustará a lo señalado en artículo 58 de la Orden ECD/1172/2022. (BOA,11/08/2022), modificada por la ORDEN ECD/867/2024, de 25 de julio (BOA, 7/08/2024).

Bachillerato: Se ajustará a lo señalado en artículo 53 de la Orden ECD/1173/2022 (BOA, 12/08/2024) modificado por la ORDEN ECD/886/2024, de 25 de julio (BOA, 8/08/2024).

Formación Profesional: Se ajustará a lo indicado en el artículo 99.4 del Decreto 91/2024. Dada la reciente publicación del Decreto de FP y la necesidad de elaborar la documentación del centro para desarrollar el proceso de enseñanza aprendizaje, se dedicará un tema a las novedades en relación al PCE de los centros de FP.

EL PROYECTO CURRICULAR..

Un PCC debe ser :

- ☐ Un instrumento útil.
- ☐ Un documento colectivo de reflexión.
- ☐ La Concreción del Currículo.
- ☐ Un instrumento que da cohesión, continuidad y coherencia a la acción educativa de un centro.
- ☐ - Un conjunto de propuestas globales de intervención educativa.

Un PCC no puede ser:

- ☐ Un documento de mero trámite burocrático.
- ☐ Un documento reservado y desconocido en la comunidad.
- ☐ Un documento inamovible y no revisable.
- ☐ Un documento no adaptado a la realidad educativa.
- ☐ Un documento “copiado”.

Imagen - Figura 10: Elaboración propia.

Para saber más:

Os aconsejo visitar las siguientes páginas web:

Departamento de Educación del Gobierno de Aragón. (2019). Página dedicada a la innovación educativa en Aragón. Recuperado de <http://innovacioneducativa.aragon.es/>

La página del CEIP Odón de Buen: <https://cpodondebuen.wixsite.com/inicio>

Innovación Educativa Sadako (2019, noviembre, 4). Escola Sadako.

Innovación educativa. Colegio Sadak

One blogger likes this.

Elements clau per liderar el canvi i la innovació educativa

JORDI MUSONS ♦ GENER 11, 2017 ♦ DEIXA UN COMENTARI

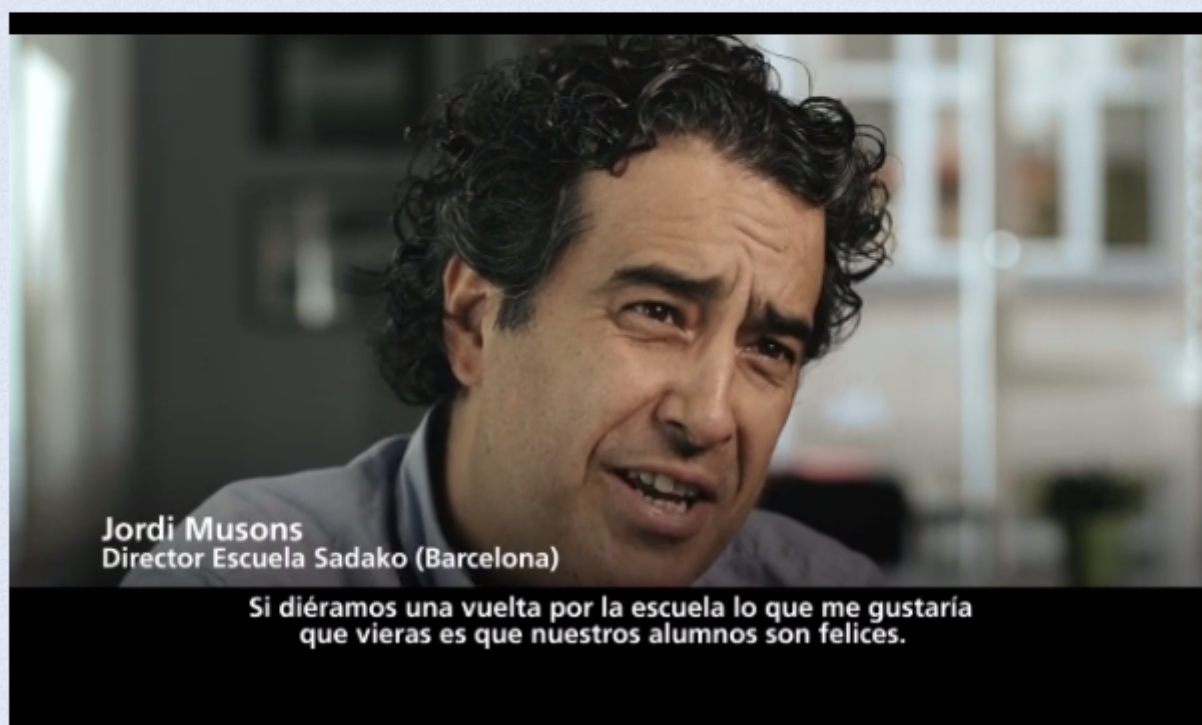

[Innovacion Educativa Sadako](#) from [Escola Sadako](#) on [Vimeo](#).

2.3 Programaciones didácticas

La programación didáctica es el instrumento específico de planificación, desarrollo y evaluación de cada una de las áreas y en ella, de acuerdo con el Proyecto Curricular de centro, se deben concretar los distintos elementos del currículo adaptándolos a las características específicas del alumnado. Deberá responder para cada área, a la secuencia de objetivos, competencias, contenidos y criterios de evaluación, distribuidos por curso. **Con el fin de**



organizar la actividad didáctica y la selección de experiencias de aprendizaje, la programación se concretará en un conjunto de unidades didácticas, unidades de programación o unidades de trabajo. Asimismo, se pondrá especial cuidado en el diseño de las situaciones de aprendizaje con la finalidad de seleccionar actividades y experiencias útiles y funcionales que contribuyan al desarrollo y la adquisición de las distintas competencias y a mantener la coherencia pedagógica en las actuaciones del equipo docente. La programación didáctica habrá de dar respuesta a la diversidad del alumnado, recogiendo, en todo caso, las adaptaciones curriculares.

La programación didáctica se sitúa en **el escalón más cercano a la acción educativa, al trabajo en el aula**, y su finalidad se relaciona directamente con la gestión práctica del proceso de enseñanza y aprendizaje y con su resultado. Es el documento en el que se explicitan las intenciones educativas concretas.

Afecta directamente a la labor profesional de las y los docentes, ya que una de las funciones del profesorado es la programación y enseñanza de las áreas, materias y módulos que tengan encomendados (artículo 91 de Ley Orgánica 2/2006, de 3 de mayo, de Educación) en la redacción dada por la Ley 3/2020, de 29 de diciembre, evitando la improvisación y el activismo sin intención educativa. Así mismo, proporciona un marco coherente al equipo docente del centro. La programación tiene que ver también con el alumnado, puesto que determina los aprendizajes imprescindibles y esperables al final del ciclo o curso escolar. En última instancia implica a la comunidad educativa de cada centro escolar, por significar la concreción contextualizada de las decisiones tomadas previamente en el Proyecto Educativo y, más específicamente, en el Proyecto Curricular de Centro. Acompaña, por tanto, a la acción educativa a lo largo del curso.

Además, la realización de la programación didáctica responde a un requerimiento normativo, el de garantizar el derecho a una evaluación objetiva. Éste no puede garantizarse si previamente no se ha asegurado la publicidad de los contenidos, objetivos y criterios de evaluación, para que puedan ser conocidos por parte del alumnado y de sus padres, madres o representantes legales cuando sean menores de edad.

La elaboración de una programación, por lo tanto, se sitúa en el ámbito de la toma de decisiones del equipo docente, y sirve como elemento que permite aumentar la conciencia de cada profesor y profesora sobre su práctica educativa, para lo que ha de responder a las características de adecuación, concreción, flexibilidad y viabilidad puede determinar el modelo de programación didáctica (por materias, por áreas, por proyectos globales o interdisciplinares...),

Cada centro, dentro del ámbito del desarrollo de su autonomía, puede determinar el modelo de programación didáctica (por áreas, por ámbitos, por proyectos globales o interdisciplinares...). En los centros de Educación Primaria, los Equipos Didácticos elaborarán la



programación didáctica correspondientes a las áreas de conocimiento integradas en la etapa, de acuerdo con el currículo oficial y con las directrices generales establecidas por la Comisión de Coordinación Pedagógica (CCP).

Las programaciones didácticas, supervisadas por la CCP, deberán elaborarse según dictan en las instrucciones 42 y siguientes de las II.O.F., según la ordenación curricular correspondiente. Los Equipos Didácticos deberán presentar las correspondientes programaciones con un índice que se ajuste a lo indicado en la Orden del currículo correspondiente:

- **Educación Infantil: Se ajustará a lo señalado en el artículo 26 de la Orden ECD/853/2022, de 13 de junio:**

- a) Las competencias específicas y los criterios de evaluación asociados a ellas para cada una de las áreas de conocimiento para cada ciclo de la etapa.
- b) La organización y secuenciación de los saberes básicos de las diferentes áreas de conocimiento.
- c) La incorporación, concreción y tratamiento del Plan de implementación de elementos transversales al ciclo.
- d) Los procedimientos e instrumentos de evaluación del aprendizaje del alumnado.
- e) Las estrategias didácticas y metodológicas: Organización, recursos, agrupamientos, enfoques de enseñanza, criterios para la elaboración de situaciones didácticas y otros elementos que se consideren necesarios.
- f) Las actuaciones generales de atención a las diferencias individuales y las adaptaciones curriculares para el alumnado que las precise.
- g) Las actividades complementarias y extraescolares programadas por el equipo didáctico del ciclo de acuerdo con el Programa anual de actividades complementarias y extraescolares establecidas por el centro.
- h) Los procedimientos para que el equipo didáctico del ciclo evalúe, valore y revise los procesos de enseñanza y aprendizaje y el resultado de la aplicación de las programaciones didácticas.
- i) Las medidas necesarias para la utilización de los recursos digitales.

En su caso, medidas complementarias que se plantean para el tratamiento del área de conocimiento dentro de proyectos o itinerarios bilingües o plurilingües, o de proyectos de lenguas y modalidades lingüísticas propias de la Comunidad Autónoma de Aragón.



Además, para el segundo ciclo incluirán las estrategias de aproximación a la lectura y desarrollo de la expresión oral y las estrategias para la aproximación a la expresión escrita.

- **Educación Primaria: Se ajustará a lo señalado en el artículo 42 de la Orden ECD/1112/2022 por la que se aprueban el currículo y las características de la evaluación de la Educación Primaria y se autoriza su aplicación en los centros docentes de la Comunidad Autónoma de Aragón, modificada por la Orden ORDEN ECD/866/2024, de 25 de julio (BOA,7/08/2024).**
 - a) Competencias específicas y criterios de evaluación del ciclo.
 - b) Concreción, agrupamiento y secuenciación dentro de cada curso de los saberes básicos y de los criterios de evaluación en unidades didácticas.
 - c) Procedimientos e instrumentos de evaluación, con especial atención al carácter formativo de la evaluación y a su vinculación con los criterios de evaluación.
 - d) Criterios de calificación.
 - e) Características de la evaluación inicial, criterios para su valoración, así como consecuencias de sus resultados en la programación didáctica y, en su caso, el diseño de los instrumentos de evaluación.
 - f) Actuaciones generales de atención a las diferencias individuales para el ciclo y adaptaciones curriculares para el alumnado que las precise.
 - g) Plan de seguimiento personalizado.
 - h) Estrategias didácticas y metodológicas: Organización, recursos, agrupamientos, enfoques de enseñanza, criterios para la elaboración de situaciones didácticas y otros elementos que se consideren necesarios.
 - i) Concreción del Plan Lector establecido en el Proyecto Curricular de Etapa.
 - j) Concreción del Plan de implementación de elementos transversales establecido en el Proyecto Curricular de Etapa.
 - k) Concreción del Plan de utilización de las tecnologías digitales establecido en el Proyecto Curricular de Etapa.
 - l) En su caso, medidas complementarias que se plantean para el tratamiento del área de conocimiento dentro de proyectos o itinerarios bilingües o plurilingües, o de



proyectos de lenguas y modalidades lingüísticas propias de la Comunidad Autónoma de Aragón.

m) Mecanismos de revisión, evaluación y modificación de las Programaciones Didácticas en relación con los resultados académicos y procesos de mejora.

n) Actividades complementarias y extraescolares programadas, de acuerdo con el Programa anual de actividades complementarias y extraescolares.

El desarrollo de las programaciones didácticas en el aula se realizará a través de las unidades didácticas, las unidades de programación o las unidades de trabajo diseñadas por el profesorado.

Los equipos de ciclo podrán acordar alguna variación con respecto a la programación establecida como consecuencia de decisiones del equipo docente para dar respuesta a las necesidades educativas del grupo. Dicha variación y la justificación correspondiente, deberá ser incluida en la memoria final del curso.

A partir de estas premisas, el profesorado desarrollará su actividad docente conforme a lo establecido en el Proyecto Curricular de etapa y en la programación didáctica. Corresponde a cada docente, en coordinación con el equipo didáctico del grupo, la adecuación de dichas programaciones, mediante unidades de programación, a las características específicas de los alumnos que le hayan sido encomendados.

La programación de aula es la adaptación de la programación didáctica a las características concretas de un grupo de alumnos y la acción que se desarrolla entre profesores y alumnos para sistematizar y ordenar el trabajo escolar. La secuencia ordenada de las unidades de programación que se vayan a trabajar durante el curso constituirá la base específica de la programación de aula.

Educación Secundaria: Las programaciones deberán elaborarse según dictan en las instrucciones 38 y siguientes de las II.O.F., así como la ordenación curricular. En Educación Secundaria Obligatoria se ajustarán a lo señalado en el artículo 59 de la Orden ECD/1172/2022 (BOA,11/08/2022), modificada por la ORDEN /867/2024, de 25 de julio (BOA, 7/08/2024):

- a) Competencias específicas y criterios de evaluación asociados a ellas.
- b) Concreción, agrupamiento y secuenciación de los saberes básicos y de los criterios de evaluación en unidades didácticas.
- c) Procedimientos e instrumentos de evaluación, con especial atención al carácter formativo de la evaluación y a su vinculación con los criterios de evaluación.
- d) Criterios de calificación.
- e) Características de la evaluación inicial, criterios para su valoración, así como consecuencias de sus resultados en la programación didáctica y, en su caso, el diseño de los instrumentos



de evaluación.

- f) Actuaciones generales de atención a las diferencias individuales y adaptaciones curriculares para el alumnado que las precise.
- g) Plan de seguimiento personal para el alumnado que no promociona, de acuerdo con lo establecido en el artículo 19.4 de esta orden.
- h) Plan de refuerzo personalizado para materias o ámbitos no superados, de acuerdo con lo establecido en el artículo 20 de esta orden.
- i) Estrategias didácticas y metodológicas: Organización, recursos, agrupamientos, enfoques de enseñanza, criterios para la elaboración de situaciones de aprendizaje y otros elementos que se consideren necesarios.
- j) Concreción del Plan Lector establecido en el Proyecto Curricular de Etapa.
- k) Concreción del Plan de implementación de elementos transversales establecido en el Proyecto Curricular de Etapa.
- l) Concreción del Plan de utilización de las tecnologías digitales establecido en el Proyecto Curricular de Etapa.
- m) En su caso, medidas complementarias que se plantean para el tratamiento de las materias o ámbitos dentro de proyectos o itinerarios bilingües o plurilingües, o de proyectos de lenguas y modalidades lingüísticas propias de la Comunidad Autónoma de Aragón.
- n) Mecanismos de revisión, evaluación y modificación de las programaciones didácticas en relación con los resultados académicos y procesos de mejora.
- ñ) Actividades complementarias y extraescolares programadas por cada departamento, equipos didáctico u órgano de coordinación didáctica que corresponda, de acuerdo con el programa anual de actividades complementarias y extraescolares establecidas por el centro, concretando la incidencia de las mismas en la evaluación del alumnado.

En Bachillerato: Se ajustarán a lo señalado en el **artículo 54 de la Orden ECD/1173/2022 (BOA, 12/08/2024) modificado por la ORDEN ECD/886/2024, de 25 de julio (BOA, 8/08/2024).**

Por la importancia que tiene en la planificación curricular, se dedicará un módulo específico al desarrollo de las Programaciones didácticas.

PROGRAMAR ES ...

Decidir, responsabilizarnos de la parcela que nos corresponde dentro del proceso educativo y hacerlo:

- ❑ Buscando la efectividad en el diseño de una actuación de aula.
- ❑ Tomando como punto de partida el currículo oficial.
- ❑ Incluyendo la reflexión necesaria.

Imagen - Figura 11: Elaboración propia.

Y para terminar el módulo, considero necesario introducir una breve conceptualización de los nuevos elementos que componen la estructura curricular de los nuevos currículos.

LOMLOE. Estructura curricular

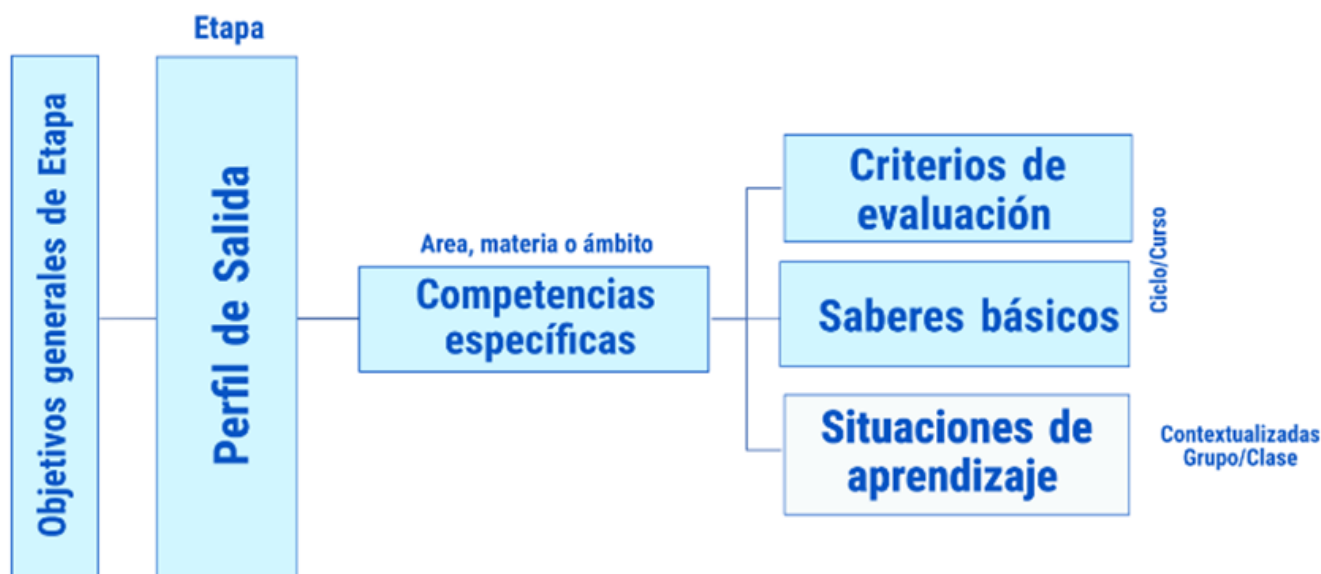

Estructura curricular de la LOMLOE. Área de Formación en Línea y Competencia Digital educativa. *Licencia CC BY-SA*

El Perfil de Salida de la Educación Básica

El Perfil de Salida de la Educación Básica, en adelante [PSEB], es un nuevo elemento curricular que identifica las competencias clave, que todo el alumnado debe haber adquirido y desarrollado al término de la educación básica. Debe ser la referencia y el punto de convergencia de todas las etapas y modalidades que constituyen la educación básica del Sistema Educativo español: Primaria, Educación Secundaria Obligatoria y los ciclos formativos de grado básico. Por lo tanto, se tomará como referencia para adoptar cualquier tipo de decisión curricular, enfocar los procesos de enseñanza-aprendizaje y diseñar las evaluaciones internas y externas.

El PSEB también se puede identificar con el conjunto de competencias indispensables que permitirá al alumnado alcanzar el doble objetivo planteado en la enseñanza básica: la formación personal y de socialización, integrando de forma equilibrada todas las dimensiones. A través de ellas se dotará al alumnado de los conocimientos y competencias indispensables para su desarrollo personal, para resolver situaciones y problemas de los distintos ámbitos de la vida, crear nuevas



oportunidades de mejora, así como para desarrollar su socialización, lograr la continuidad de su itinerario formativo e insertarse y participar activamente en la sociedad y en el cuidado del entorno natural y del planeta (Art. 4.4 de la LOMLOE).

Se trata de un perfil único para todo el territorio nacional, que va asociado a la obtención del Título de Graduado en Educación Secundaria Obligatoria. Como meta a alcanzar al finalizar la etapa de educación Primaria, se define el Perfil de Etapa como la concreción del grado de adquisición de las competencias que integran el Perfil de Salida que el alumno deberá haber conseguido al finalizar la Educación Primaria y que facilitará la transición a la Secundaria Obligatoria. De esta manera se reforzará la coordinación entre las diferentes etapas a fin de garantizar la adecuada continuidad del aprendizaje.

En definitiva, el **perfil de salida** se encuentra detallado en el Anexo I de la Orden de currículo de Educación Primaria. Es el tipo de ciudadano que queremos educar para que sea capaz de responder a las necesidades de su contexto, de la sociedad en la que se desenvuelve y del planeta en el que habita.

Las competencias clave y los objetivos de etapa

Se siguen las recomendaciones del Consejo de Europa de 2018 y se plantean las competencias como combinaciones complejas y dinámicas de sus tres dimensiones: cognitiva (conocimientos), instrumental (destrezas) y actitudinal (actitudes). Estas son las ocho competencias clave que se toman como referente:

→ *Competencia en comunicación lingüística*: conlleva movilizar, de manera consciente, el conjunto de saberes, destrezas y actitudes que permiten identificar, expresar, crear, comprender e interpretar sentimientos, hechos, opiniones, pensamientos y conceptos de forma oral y escrita en soportes visuales, sonoros y multimodales en contextos diversos y con finalidades distintas.

→ *Competencia plurilingüe*: implica utilizar distintas lenguas de forma apropiada y eficaz para el aprendizaje y la comunicación.

→ *Competencia matemática y competencia en ciencia y tecnología (STEM)*: entraña la comprensión del mundo utilizando el método científico, el pensamiento y la representación matemáticos, la tecnología y los métodos de ingeniería para transformar el entorno de forma comprometida, responsable y sostenible.

→ *Competencia digital*: implica el uso seguro, saludable, sostenible, crítico y responsable de las tecnologías digitales para el aprendizaje, en el trabajo y para la participación en la sociedad, así como la interacción con dichas tecnologías.



→ *Competencia personal, social y de aprender a aprender*: es la habilidad de reflexionar sobre uno mismo, gestionar el tiempo y la información eficazmente, colaborar con otros de forma constructiva, mantener la resiliencia y gestionar el aprendizaje a lo largo de la vida.

→ *Competencia ciudadana*: es la habilidad de actuar como ciudadanos responsables y participar plenamente en la vida social y cívica, basándose en la comprensión de los conceptos y las estructuras sociales, económicas, jurídicas y políticas, así como en el conocimiento de los acontecimientos mundiales y el compromiso activo con la sostenibilidad y el logro de una ciudadanía mundial.

→ *Competencia emprendedora*: de creatividad e iniciativa, implica desarrollar un enfoque vital dirigido a actuar sobre oportunidades e ideas, utilizando los conocimientos específicos necesarios para generar resultados de valor para otros.

→ *Competencia en conciencia y expresión culturales*: implica comprender y respetar la forma en que las ideas y el significado se expresan de forma creativa y se comunican en las distintas culturas, así como a través de una serie de artes y otras manifestaciones culturales. Implica esforzarse por comprender, desarrollar y expresar las ideas propias y un sentido de pertenencia a la sociedad.

Se añade una competencia clave más a las siete que se planteaban en el desarrollo de la LOMCE: la competencia plurilingüe y se modifica la denominación de tres de ellas: la competencia en aprender a aprender pasa a denominarse competencia personal, social y de aprender a aprender; la competencia social y cívica, competencia ciudadana y la competencia de sentido de iniciativa y espíritu emprendedor, competencia emprendedora.

La nueva Ley recoge que las competencias deben contribuir a la adquisición de los objetivos de las distintas etapas (Arts. 17 y 23). En este sentido la transversalidad es una condición inherente al Perfil de Salida, en el sentido de que todos los saberes se orientan hacia un mismo fin y, a su vez, la adquisición de cada competencia contribuye a la de todas las demás.

Cada competencia clave estará relacionada con una serie de descriptores operativos que permitirán identificar su adquisición y desarrollo por parte de los alumnos. La adquisición de cada competencia tendrá un carácter secuencial y progresivo por lo que se presentarán los descriptores operativos del Perfil de la Etapa de Primaria y los descriptores operativos del perfil de salida de la educación básica (PSEB).

En conclusión, saber ser, saber hacer y saber estar. Estos saberes son esenciales para poder hablar de personas libres, independientes y críticas. Son un total de ocho competencias, detalladas en el Anexo I de la Orden autonómica, y están vinculadas a las necesidades del siglo XXI.



Elementos del currículo en cada área :

El segundo nivel de concreción se corresponderá con las aportaciones que se realizan desde cada área o materia de las distintas etapas o modalidades para alcanzar el Perfil de Etapa y el Perfil de Salida. Como elementos de este nivel de concreción, caben señalar:

→ **Competencias específicas:** plasman la concreción de los descriptores de las competencias clave recogidas en el Perfil de Salida para cada área. Se vinculan con las competencias clave y con el perfil del alumnado y recogen orientaciones sobre situaciones de aprendizaje que favorezcan su adquisición.

Es decir, ¿cómo contribuye mi asignatura a que mis alumnos consigan una competencia clave? Con las competencias específicas, que requieren un enfoque de etapa para tener continuidad, coherencia y cohesión en el aprendizaje competencial, esencialmente un aprendizaje progresivo. Considero que es un elemento fundamental del nuevo currículo.

→ **Contenidos o saberes básicos:** se pretende que los Reales Decretos de enseñanzas mínimas recojan aquellos saberes que realmente son básicos, imprescindibles o esenciales, sobre los que se han de construir los demás saberes. Se presentarán los aprendizajes básicos sobre los que se podrán construir los aprendizajes deseables, más a la medida de los diferentes contextos y necesidades de cada alumno y que se podrían adoptar por los centros educativos dentro de su ámbito de autonomía curricular.

→ **Criterios de evaluación:** estarán vinculados a los contenidos o saberes básicos y relacionados con los descriptores del PSEB a través de las competencias específicas, de manera que la evaluación de la materia implicará necesariamente estar evaluando las competencias clave. Están detallados en el currículo de cada área (Anexo II de la Orden). Son los elementos que nos permiten valorar si los alumnos se acercan a la Competencia Específica por medio de los indicadores de logro.

→ **Orientaciones metodológicas** que establece cómo abordar el proceso de enseñanza-aprendizaje de los diferentes saberes básicos en distintas situaciones de aprendizaje. Se hace una apuesta por el trabajo interdisciplinar, favoreciendo la codocencia y el trabajo colaborativo.

Este enfoque, que se presenta como novedoso, pretende dotar a los alumnos de las herramientas esenciales para que ellos puedan desenvolverse y crecer, según sus necesidades, en esta sociedad de la información y del conocimiento. Se es consciente de que el PSEB se ha de completar por las diferentes administraciones educativas, en el desarrollo de sus competencias, y se debe ajustar por los centros para dar respuesta a las necesidades de su alumno.



Situaciones de aprendizaje son tareas y actividades que implican para el alumno el despliegue de actuaciones asociadas a competencias clave y competencias específicas y contribuyen a la adquisición de las mismas. Con las situaciones de aprendizaje se busca el conocimiento en la medida en que este contribuye a que las personas puedan participar plenamente como sujetos en determinadas prácticas sociales, pero también se busca el desarrollo de destrezas y habilidades.

Por tanto, las situaciones de aprendizaje, más allá de ser un conjunto de actividades, es el último nivel de concreción del currículo. El diseño y el desarrollo de las situaciones de aprendizaje, puede partir de una estructura similar a las tareas o proyectos de servicio como producto final, y deben orientarse a la adquisición de las competencias específicas teniendo presentes los principios y las pautas del Diseño Universal de Aprendizaje (DUA).

La situación de aprendizaje no tiene objetivos curriculares; no son unidades didácticas. Tiene o **objetivos de enseñanza/aprendizaje, y deben suscitar la reflexión sobre las capacidades que la situación pretende desarrollar.**

Para diseñar cualquier situación de aprendizaje es conveniente seguir los **siguientes pasos:**

- Establecer unos datos identificativos en los que se describan, sobre todo los aprendizajes competenciales a alcanzar, que pueden ser los objetivos de enseñanza – aprendizaje.
- Plantear la conexión con las competencias específicas, tomando como referencia los criterios de evaluación de la competencia específica.
- Conectar la situación de aprendizaje con la programación y aplicar la metodología didáctica adecuada.
- Articular una secuencia competencial con actividades, tareas y recursos asociados.
- Evaluación de las experiencias de aprendizaje tomando como referencia los criterios de evaluación.



Imagen 12 - Figura 11: Elaboración propia.

Adjunto un ejemplo de situación de aprendizaje que se puede descargar en la página del Ministerio de Educación: <https://auladelfuturo.intef.es/recursos/>

PLANTILLA DE SITUACIÓN DE APRENDIZAJE

En consonancia con este principio pedagógico, en el nuevo ordenamiento se considera necesario ofrecer una mayor autonomía a los equipos docenes y una mayor flexibilidad a la estructura curricular, que nos permita adaptar el currículo a la realidad de cada centro, aula y alumno/alumna.

Esta nueva mirada sobre la realidad que establecen los nuevos elementos que configuran el currículo, tiene como objetivo último reforzar la equidad y la capacidad inclusiva del sistema, cuyo principal eje vertebrador es la educación comprensiva.

Es un proceso en el cual los maestros y maestras que asumís la nueva responsabilidad como funcionarios, tenéis un papel determinante para que los propósitos de la ley tengan su reflejo en las aulas.

BIBLIOGRAFÍA

López, J. J. R. (2022). LUENGO HORCAJO, FLORENCIO; MOYA OTERO, JOSÉ (COORDS). EDUCAR PARA EL SIGLO XXI. LOMLOE DE LA NORMA AL AULA. *Supervisión* 21, 64(64).

Rodríguez, M. Á. J. (2019). *Programar al revés: El diseño curricular desde los aprendizajes* (Vol. 158). Narcea Ediciones.

Aunque hay un nuevo desarrollo curricular, os puede seguir siendo útil para trabajar el apartado de programaciones didácticas la lectura del documento elaborado por la Asesoría Innovación CIFE Ángel Sanz Briz e Inspección de Educación de Teruel (2016). Documentos de Centro: Programaciones Didácticas de Primaria.

https://drive.google.com/file/d/1MrV3-EVSR_nDri93JcpzDKvRyHDhhNrQ/preview

También puede seguir siendo recomendable la lectura de la guía elaborada por los inspectores Ignacio Polo y Gemma Puertas: Polo Martínez, I., y Puertas Bescós, G. (2017).

<https://avances.adide.org/index.php/ase/article/view/593>

2.4 Documentos anuales: Programación general anual y memoria final

En Aragón, según establecen las Instrucciones de Organización y funcionamiento para los centros de Educación Primaria aprobadas por Orden de 26 de junio de 2014, se consideran documentos de planificación anual la Programación General Anual y la memoria.

2.4.1 Programación General Anual (PGA)

La Programación General Anual (en adelante PGA) es el documento institucional de planificación que garantiza el desarrollo coordinado de todas las actividades educativas, el correcto ejercicio de las competencias de los órganos de gobierno y de coordinación así como la participación de todos los sectores de la comunidad escolar en los objetivos y actividades del centro.



La Programación General Anual tiene la función de garantizar la actuación coordinada de las estructuras organizativas y de los equipos de coordinación docente, propiciar la participación y colaboración de todos los sectores de la comunidad educativa y definir la distribución responsable de las tareas y actividades para conseguir los objetivos establecidos a nivel de centro.

Los centros deberían fijar criterios de evaluación o indicadores de logro que permitan realizar un seguimiento y una posterior evaluación del nivel de consecución de los objetivos propuestos, y asimismo, de los resultados alcanzados. Entre otros los equipos directivos tienen que tener en cuenta para la realización de esta programación, el análisis de la memoria y de los resultados obtenidos en el curso anterior, el informe de la memoria que puede realizar la Inspección de Educación, las aportaciones efectuadas por el Consejo Escolar y el Claustro y las prioridades que pueda establecer la administración educativa en sus instrucciones de comienzo de curso. Pero lo más importante, una vez definidos los objetivos, es establecer un plan de mejora con una temporalización de las tareas y la asignación de responsabilidades.

Las decisiones que afecten a la organización y el funcionamiento de los centros, adoptadas en cada curso académico, deberán recogerse en las respectivas Programaciones Generales Anuales en los términos establecidos en el Reglamento Orgánico de los centros de primaria y de los Institutos de educación secundaria. La Programación General Anual garantizará el desarrollo coordinado de todas las actividades educativas, el correcto ejercicio de las competencias de los distintos órganos de gobierno y de coordinación docente, así como la participación de todos los sectores de la comunidad escolar.

Los resultados académicos y de convivencia, así como las propuestas de mejora incluidas en los diferentes apartados de la Memoria anual constituirán el punto de partida para organizar y concretar el contenido de la PGA del curso siguiente. A partir de ellas, se determinarán las prioridades institucionales del centro para este curso escolar garantizándose, en todo caso, el ajuste normativo de todos los documentos del centro y su plan de mejora.

La Programación General Anual:

- Es un plan articulado equilibradamente, con coherencia entre sus partes integrantes, con un orden de prioridades y un desarrollo lógico.
- Es una anticipación escrita de lo que se va a hacer, fruto del análisis del estado del centro y su rendimiento, y de lo que se considera que debiera ser y alcanzar.
- Es el instrumento que permite introducir medidas en la organización y funcionamiento de los centros y en los procesos de enseñanza, con la finalidad de mejorar los resultados educativos
- Debe comprometer a todos los miembros de la comunidad educativa, a ser posible, delimitando las diferentes responsabilidades de cada uno de los miembros.



- Debe prever los criterios e instrumentos de evaluación de la propia PGA, de forma que se puedan comprobar los logros de las metas establecidas.
- No es algo rígido, no impide la adaptación a las circunstancias, imprevisibles, cambiantes. Debe estar abierto a la revisión, a la modificación continua.
- Los centros deben fijar unos criterios de evaluación o indicadores de logro que permitan realizar un seguimiento y una posterior evaluación del nivel de consecución de los objetivos propuestos y de los resultados alcanzados.
- Es importante que, en el momento de elaborar la P.G.A que incluirá un plan de mejora se deben tener en cuenta los siguientes aspectos:
 - Análisis de la memoria y de los resultados obtenidos en el curso anterior.
 - Informe de la memoria realizado por la Inspección de Educación.
 - Las prioridades institucionales del Departamento para el curso correspondiente.
 - Las aportaciones efectuadas por el Consejo Escolar y el Claustro en relación con las prioridades a establecer.
 - La temporalización de las tareas y la asignación de responsabilidades.
 - Los criterios y los instrumentos necesarios para la evaluación del propio cumplimiento de la P.G.A. y en especial de aquellas mejoras que de un modo concreto se ha fijado alcanzar la comunidad escolar.
 - Las prioridades marcadas por el director o el equipo directivo en el Proyecto de Dirección.

Una vez aprobada la Programación General Anual, quedará, como mínimo, un ejemplar de la misma en la Secretaría del centro a disposición de los miembros de la comunidad educativa, y otro se enviará al Director del Servicio Provincial correspondiente antes del 20 de octubre, sin perjuicio de que se respeten las fechas que para cada componente concreto de esta programación se establecen.

La Programación General Anual será de obligado cumplimiento para todos los miembros de la comunidad escolar. Todos los docentes con responsabilidades en la coordinación docente velarán para que se lleve a cabo lo programado en su ámbito de responsabilidad y pondrán en conocimiento del Jefe de Estudios cualquier incumplimiento de lo establecido en la programación. El Director iniciará inmediatamente las actuaciones pertinentes y, en su caso, comunicará esta circunstancia al Consejo Escolar o a la Inspección de Educación, si procede.

Al finalizar el periodo lectivo, el Consejo Escolar, el Claustro de Profesores y el Equipo Directivo evaluará la Programación General Anual y su grado de cumplimiento. Las conclusiones más relevantes serán recogidas por el Equipo Directivo en una Memoria que se remitirá, antes del 10 de julio, al Servicio Provincial correspondiente para ser analizada por la Inspección de Educación. Como hemos señalado, los resultados académicos y de convivencia, así como las propuestas de mejora incluidas en los diferentes apartados de la Memoria anual constituirán el punto de partida para organizar y concretar el contenido de la Programación General Anual del curso siguiente:



La Programación General Anual (PGA) deberá contener, al menos, los siguientes documentos:

1. Introducción.
2. Objetivos prioritarios
3. Modificaciones realizadas y aprobadas del Proyecto Educativo de Centro (PEC), Proyecto Curricular de Etapa (PCE) y programaciones didácticas.
4. Plan de mejora.
5. Organización del centro.
6. Programa de actuación de los órganos de gobierno.
7. Concreción del Plan de Atención a la Diversidad (PAD) para el curso escolar.
8. Concreción del Plan de Orientación y Acción Tutorial para el curso escolar y, en su caso, del Plan de Orientación Profesional.
9. Concreciones del Plan de convivencia para el curso escolar.
10. Plan de intervención del servicio general de orientación educativa.
11. Programa anual de actividades complementarias, extraescolares y servicios complementarios.
12. Programas institucionales.
13. Plan de formación del profesorado planteado por el centro.
14. Seguimiento y evaluación.
15. Memoria Anual.

Uno de los aspectos más importantes de la Programación General Anual es la adecuada formulación de los objetivos prioritarios anuales que el centro establezca, puesto que a partir de ellos han de diseñarse las principales líneas de actuación de los distintos órganos de gobierno, participación y coordinación pedagógica del centro y establecer el plan de mejora. Parten de un diagnóstico y priorización de necesidades cuyas conclusiones se expresan en la memoria y de los resultados de académicos y los de las evaluaciones de diagnóstico.

Es importante que dichos objetivos sean claros y concretos, realistas, alcanzables durante el curso o en un proceso programado a corto o medio plazo y evaluables en su nivel de logro.

Los objetivos deben tener una incidencia directa en la mejora de la calidad educativa del centro. Deben priorizarse, ser coherentes con las conclusiones de la memoria del curso anterior, y suponer un compromiso de mejora continua y su logro debe poder medirse. De poco sirve formular objetivos que no comprometan, que no impliquen cambios en los modos de hacer habituales que no dan los resultados deseados.

Los objetivos podrán estar relacionados con:

- Los resultados académicos del alumnado, los resultados de la evaluación diagnóstico.

- La implantación de los nuevos principios metodológicos establecidos en la Orden de Currículo.
- La coordinación, comunicación y el funcionamiento general del centro.
- Las medidas de inclusión.
- El clima de convivencia en el centro.
- La orientación y la acción tutorial.
- Los proyectos, programas institucionales y las experiencias e innovaciones que desarrollan
- La participación de las familias en la vida del centro.
- Infraestructura: materiales, tiempos, espacios.
- Con objeto de evitar que queden diluidos en el conjunto de la programación es importante que, además de formular cada objetivo, se acompañe de un plan de desarrollo que contenga los siguientes puntos:
 - Los responsables del desarrollo del objetivo.
 - El conjunto de acciones que resulten indispensables para su logro
 - Temporalización: inicio, desarrollo trimestral y finalización.
 - Los mecanismos de coordinación y seguimiento, revisiones periódicas, recogida de información sobre el proceso.
 - Los recursos necesarios para el desarrollo de las actividades (materiales y personales).
 - Seguimiento y evaluación: indicadores, mínimos exigibles...

Los centros autorizados para la implantación de Proyectos educativos de **organización de Tiempos escolares adaptarán los documentos a su proyecto e incluirán en la PGA las acciones concretas de innovación**, en función de su propia realidad socioeducativa y la planificación y organización de las actividades de refuerzo y/o talleres en el último tramo horario del periodo de comedor o en el periodo de apertura garantizada por el centro.

Según lo establecido en el artículo 15.3 de la Orden ECD/1005/2018, de 7 de junio, por la que se regulan las actuaciones de intervención educativa inclusiva (BOA de 18 de junio), el Plan de Orientación y Acción Tutorial (en adelante POAT) girará en torno a los siguientes ejes temáticos:

a) Aprender a ser persona y a convivir: la inclusión del alumnado en el grupo y en el centro, su participación activa y responsable, el conocimiento de sus derechos y deberes, la convivencia, el desarrollo emocional, la igualdad de oportunidades entre hombres y mujeres, la construcción de su identidad de forma ajustada, la diversidad afectivo-sexual y la identidad de género, la detección y prevención de diferentes formas de violencia contra la mujer y el desarrollo de actitudes cooperativas, tolerantes y solidarias.

b) Aprender a aprender: la adquisición de hábitos y estrategias personales de aprendizaje, la mejora de las funciones ejecutivas y la participación en el proceso de enseñanza/aprendizaje.

c) Aprender a decidir: la toma de decisiones en relación al propio itinerario formativo y la adquisición y mantenimiento de hábitos saludables mediante el desarrollo de habilidades para la vida.



La atención a la diversidad es uno de los principios básicos para facilitar una educación personalizada que permita ajustar la respuesta educativa al alumnado y por tanto debe formar parte de la PGA.

El Plan de Atención a la Diversidad (en adelante PAD), debe entenderse como el conjunto de respuestas educativas y actuaciones organizativas, que los centros diseñan y ponen en práctica para proporcionar al alumnado la respuesta educativa más ajustada a sus necesidades educativas generales y específicas.

La respuesta educativa inclusiva, que los centros deben proporcionar a todo el alumnado, se registrará por los principios recogidos en el artículo 3 del Decreto 188/2017, de 28 de noviembre, modificado por el DECRETO 164/2022, de 16 de noviembre (BOA, de 24 de noviembre del 2022).

Los centros, partiendo de las conclusiones de la Memoria del curso anterior, deberán proceder a revisar y, en su caso, actualizar su PAD. De acuerdo con lo establecido en el artículo 13.2 de la Orden ECD/1005/2018, de 7 de junio, modificada ORDEN ECD/913/2023, de 11 de julio (BOA de julio), el PAD deberá contener, al menos, los siguientes apartados contextualizados al centro.

El Plan de Convivencia y el plan de igualdad que también están incluidos en el PEC, se deberá recoger la concreción del mismo en la PGA de cada curso escolar.

2.4.2 Memoria Anual

La Memoria Anual se compone de la Memoria Administrativa y de la Memoria final de curso.

La Memoria Administrativa, elaborada por el equipo directivo y que se incorporará a la Programación General Anual (PGA), incluirá los siguientes datos relativos a los recursos humanos y materiales del centro: 1. El Documento de Organización del Centro (DOC), será remitido, en su caso, a la Inspección de Educación. 2. El proyecto de presupuesto del centro. 3. La memoria económica de las actividades complementarias y extraescolares.

La Memoria final debe partir de una evaluación lo más objetiva posible de los elementos integrantes de la vida escolar, del quehacer educativo, teniendo en cuenta muy prioritariamente el logro de los objetivos previstos en la PGA.

En todo caso, en una memoria concebida en los términos que indicamos, siempre habrá de reflejar los éxitos obtenidos y las deficiencias detectadas, analizándolos para poder mejorar paulatinamente el rendimiento de los alumnos y proponiendo estrategias para mejorar la calidad tanto del proceso como del producto.



En definitiva, la memoria final de curso consistirá en un balance que recogerá el resultado del proceso de evaluación interna que el centro deberá realizar sobre su propio funcionamiento y será el punto de partida para el planteamiento de la PGA del curso siguiente.

Las características para que una memoria cumpla la función que tiene son:

1. Realista y práctica.
2. Útil y eficiente.
3. Económica: máximo rendimiento con el mínimo esfuerzo.
4. Integradora de todos los procesos y actuaciones.
5. Objetiva y sincera. Reconocer las deficiencias ya es un buen camino para el éxito.
6. Breve. En su parte enunciativa se trata esquemáticamente el logro/fracaso de los objetivos y funcionamiento de los aspectos que interesa destacar.

Conclusiones

Es clave en el proceso educativo saber gestionar el funcionamiento de una organización escolar que facilite la comunicación, la convivencia, la participación democrática, así como un clima y una cultura de compromiso con un proyecto conjunto con la comunidad educativa que permita avanzar hacia la construcción de auténticas comunidades de aprendizaje democráticas y participativas.

La autonomía y la rendición de cuentas van juntas; una mayor autonomía en las decisiones relativas a la organización del centro, al currículo, a las evaluaciones y a la optimización de los recursos tiende a estar asociada a un mejor rendimiento del estudiante, particularmente cuando los centros educativos operan dentro una cultura evaluación y rendición de cuentas con la comunidad educativa.

Considero que es necesario reflexionar sobre las oportunidades que nos proporcionan los documentos institucionales para desarrollar la autonomía de centro. Entre estos documentos, la programación didáctica se sitúa en el escalón más cercano a la acción educativa, al trabajo de aula. Programar no solo es una función docente sino una necesidad para planificar el trabajo con los alumnos. Dentro de la programación hay dos aspectos fundamentales, la metodología y la evaluación que nos ayudan a desarrollar nuestro objetivo fundamental de toda enseñanza, que es hacer progresar al alumnado a lo largo de una senda cada vez más compleja de conocimientos, destrezas y actitudes.

Por tanto, los docentes debemos ser críticos con la práctica docente, formularnos preguntas que nos ayuden a encontrar la respuesta para mejorar los procesos de enseñanza y aprendizaje. En este sentido los equipos docentes deben tener altas expectativas de mejora, y para ello, es necesario que los documentos institucionales desarrollen la identidad de cada centro.

Se acaban de publicar los nuevos currículos y espero que no se repitan las mismas inercias de otras reformas, que consideraron a los maestros como simples ejecutores de lo que otros han prescrito. Los legisladores deben tener en cuenta que la ley no se puede imponer, es necesario formar y acompañar a los maestros para lograr la finalidad que se persigue, que no es otra que conseguir una escuela inclusiva que atienda a cada uno de sus alumnos y alumnas. De nuevo, tenemos un gran reto por delante.

Por último, creo que esta profesión exige una buena dosis de pasión, de compromiso e ilusión. Como comprobaréis en vuestras clases no se trata solo de saber, se trata de percibir, sentir y apasionarnos con nuestros alumnos.